



Agencia Tributaria

**INFORME MENSUAL  
DE RECAUDACION  
TRIBUTARIA**

Noviembre 2012





<u>INDICE</u>	<u>Pág.</u>
<b>I. EVOLUCIÓN DE LOS INGRESOS TRIBUTARIOS.....</b>	<b>1</b>
1. Principales Resultados.....	1
Gráfico R1. Ingresos tributarios homogéneos: tasa anual y MM12.....	1
Gráfico R2. Ingresos tributarios y Demanda interna.....	1
2. Evolución por conceptos.....	3
Cuadro R1. Evolución de los ingresos (totales y homogéneos) y devoluciones por figuras.....	3
Cuadro A14: Campaña IRPF 2011 (datos hasta noviembre).....	3
<b>II. CUADROS ESTADÍSTICOS.....</b>	<b>1</b>
1. Ingresos tributarios por conceptos y distribución entre Administraciones.....	2
Cuadro 1.1. Resumen. Mes y acumulado.....	2
Cuadro 1.2. Evolución. Mes y acumulado.....	3
Cuadro 1.3. Detalle. Mes.....	4
Cuadro 1.4. Detalle. Acumulado.....	5
2. Devoluciones, Participación de las AATT y otras minoraciones. Ingresos brutos.....	6
Cuadro 2.1. Devoluciones, Partic. de las AATT y otras minoraciones. Mes y acumulado.....	6
Cuadro 2.2. Devoluciones. Evolución.....	7
Cuadro 2.3. Participación de las AATT y otras minoraciones. Evolución.....	8
Cuadro 2.4. Ingresos brutos. Mes y acumulado.....	9
3. Ingresos tributarios homogéneos.....	10
Cuadro 3.1. Resumen. Mes y acumulado.....	10
Cuadro 3.2. Evolución.....	11
Cuadro 3.3. Ingresos brutos homogéneos. Mes y acumulado.....	12
4. Ingresos tributarios por conceptos y Centros gestores.....	13
Cuadro 4.1. Mes.....	13-18
Cuadro 4.2. Acumulado (salvo enero).....	19-24



<b>III. GRÁFICOS</b> .....	1
1. Ingresos Tributarios. Millones de euros, tasa anual y tasa anual homogénea con MM12.....	2
2. IRPF y Sociedades. Millones de euros, tasa anual y tasa anual homogénea con MM12.....	3
3. IVA e II. Especiales. Millones de euros, tasa anual y tasa anual homogénea con MM12.....	4
<b>IV. RESUMEN DE CAMBIOS NORMATIVOS</b> .....	1-3
<b>V. NOTAS EXPLICATIVAS Y FUENTES</b> .....	1
1. Medida de los ingresos en términos de caja.....	2
2. Ámbito del Presupuesto de Ingresos No Financieros.....	2
3. Conexión con el Sistema de Autoliquidaciones de la AEAT. Clasificaciones de los ingresos.....	3
4. Sistema de Financiación Territorial.....	3
5. Ingresos tributarios homogéneos.....	4
6. Serie trimestral de impuestos devengados.....	4
7. Representaciones gráficas.....	5
8. Ingresos por Delegaciones y Servicios Centrales.....	6
9. Otras informaciones periódicas.....	7



## I. EVOLUCIÓN DE LOS INGRESOS TRIBUTARIOS

### 1. Principales resultados

En noviembre los ingresos totales aumentaron un 20,5% (1.834 millones) respecto al mismo período del año anterior. **En el conjunto del año los ingresos crecen un 1%** (Cuadros R1, 1.1 y 1.2, Gráfico R2). Hay que recordar que hasta agosto la recaudación disminuía un 4,6%, en septiembre esta caída se moderó debido al efecto del adelantamiento de compras ante la subida de IVA, y ya en octubre, con el primer impacto de las medidas aprobadas en julio, se logró estabilizar la recaudación. Precisamente la concentración de los impactos normativos en la parte final del año explica que en los dos últimos meses los ingresos hayan crecido un 12,5%. Los ingresos homogéneos, que corrigen las distorsiones causadas por los diferentes ritmos de devolución y el cambiante calendario de la deuda pública, crecen hasta noviembre un 0,5% (6,5% en el bimestre octubre-noviembre, Cuadros R1, 3.1 y 3.2, Gráfico R2).

El incremento en el mes de noviembre se ha producido por la continuada ralentización de las devoluciones desde principios de año y por el crecimiento de los ingresos brutos (423 millones, un 3,1% más que en noviembre del año pasado). Este último recoge el impacto de la subida de tipos en el IVA, cuya recaudación bruta crece un 8,7% (391 millones). El impacto de la subida en este mes se valora en 735 millones.

El crecimiento de los ingresos en el IVA compensa el mal comportamiento observado en las retenciones del trabajo que vuelven a disminuir en noviembre. Las razones que están detrás de este resultado son, en las Grandes Empresas, la pérdida de empleo y la moderación salarial, y, en las AAPP, los ajustes en el empleo y la caída del tipo de retención por la eliminación de la paga extra de diciembre.

Los elementos que caracterizan el año continúan siendo tres: las **medidas de consolidación fiscal**, que han proporcionado hasta el momento unos ingresos de 7.050 millones de euros; la **debilidad de las bases imponibles**, cuya caída se estima en un 3,6% (lo mismo que se reducirían los ingresos de no existir las medidas de consolidación); y la recaudación procedente de **aplazamientos de períodos anteriores y de las actividades de control** que aporta unos 1.600 millones más que en 2011.

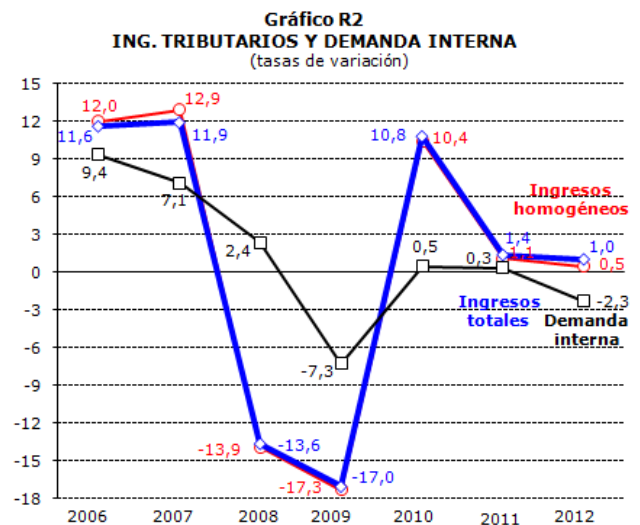
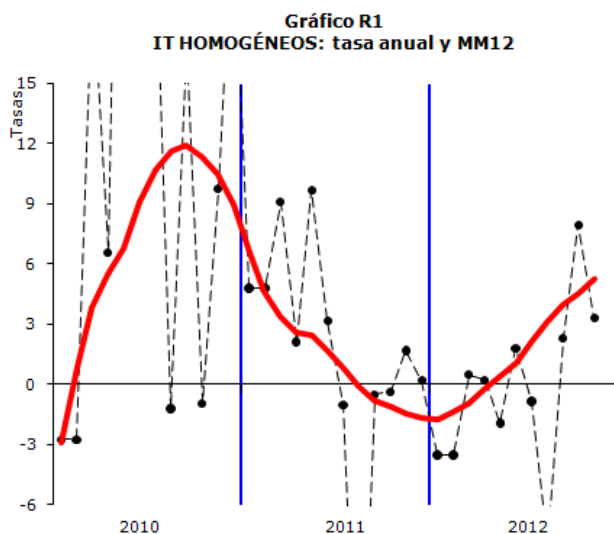



En el Cuadro 0 se detalla el impacto de las medidas de consolidación fiscal. La novedad de noviembre es la incorporación de los ingresos acumulados hasta este mes de la Declaración tributaria especial, en vigor desde marzo pero que sólo ha tenido ingresos significativos al aproximarse el final del plazo, y del gravamen especial sobre dividendos en el Impuesto sobre Sociedades. Hay que aclarar, no obstante, que las cifras del Cuadro 0 se refieren a lo ingresado hasta el 20 de noviembre; por norma general, todos los ingresos presentados a partir del día 21 de cada mes se contabilizan en el mes siguiente. En consecuencia, el resto de los ingresos obtenidos por estas figuras se incluirá en la recaudación de diciembre (en el caso de la Declaración tributaria especial unos 867 millones adicionales hasta alcanzar los 1.191).

Por lo demás, el mayor cambio respecto a meses anteriores se produce por la subida de tipos en el IVA que ha supuesto en los dos primeros meses de vigencia un aumento de los ingresos por valor de 1.805 millones de euros (735 corresponden a noviembre y el resto, una vez actualizada la estimación, a septiembre y octubre).

**Cuadro 0**  
**AJUSTES POR IMPACTOS DE CAMBIOS NORMATIVOS**

	2012					TOTAL
	IRPF	SOC	IVA	IIEE	OTROS	
<b>TOTAL</b>	<b>3.389</b>	<b>2.103</b>	<b>869</b>	<b>271</b>	<b>418</b>	<b>7.050</b>
<b>Gravamen complementario</b>	<b>3.316</b>	<b>242</b>			<b>94</b>	<b>3.652</b>
· Retenciones trabajo	2.751					2.751
· Retenciones capital	565	242				807
· Retenciones no residentes					94	94
<b>Subida tipo para rentas &gt; 120.000 €</b>	<b>27</b>					<b>27</b>
<b>Supresión deducción nacimiento</b>	<b>130</b>					<b>130</b>
<b>Supresión paga extra AAPP</b>	<b>-223</b>					<b>-223</b>
<b>Subida retenciones act. profesionales</b>	<b>139</b>					<b>139</b>
<b>Aumento pago fraccionado Sociedades</b>		<b>3.444</b>				<b>3.444</b>
<b>Impacto cambios 2011 en cuota Sociedades</b>		<b>-1.668</b>				<b>-1.668</b>
<b>Aumento de tipos en el IVA</b>			<b>1.627</b>			<b>1.627</b>
· Julio de 2010			-178			-178
· Septiembre de 2012			1.805			1.805
<b>Rebaja tipo IVA vivienda al 4%</b>			<b>-758</b>			<b>-758</b>
<b>Subida tipos tabaco marzo</b>				<b>212</b>		<b>212</b>
· Marzo de 2012				226		226
· Julio y septiembre de 2012				-14		-14
<b>Supresión devolución gasóleo</b>				<b>59</b>		<b>59</b>
<b>DTE y gravamen sobre dividendos</b>		<b>85</b>			<b>324</b>	<b>410</b>



## 2. Evolución de los principales conceptos

**Cuadro R1**  
**EVOLUCION DE INGRESOS (totales y homogéneos) Y DEVOLUCIONES POR FIGURAS**  
Tasas de variación anual

	2010	2011	2012*	I.11	II.11	III.11	IV.11	I.12	II.12	III.12	IV.12*
<b>Ingresos tributarios totales</b>	<b>10,8</b>	<b>1,4</b>	<b>1,0</b>	<b>2,9</b>	<b>6,2</b>	<b>-5,6</b>	<b>3,8</b>	<b>-5,9</b>	<b>-0,7</b>	<b>0,6</b>	<b>12,5</b>
- I. Renta de las Personas Físicas	4,9	4,2	1,0	2,5	13,4	0,4	4,5	-0,2	5,2	1,1	-1,1
- I. Sociedades	-19,8	2,5	17,6	-42,4	-11,2	-9,9	37,3	---	24,6	-9,2	62,9
- I. sobre el Valor Añadido	46,2	0,4	-1,9	8,0	11,3	-12,1	-4,3	-9,1	-11,2	5,8	11,1
- I. Especiales	2,4	-4,2	-4,2	-2,8	-5,1	-1,0	-7,7	-2,2	-8,4	-3,5	-1,4
- Resto ingresos	5,8	-5,5	-0,3	-1,8	6,0	-17,5	-9,2	-12,5	-6,9	8,7	20,0
<b>Devoluciones</b>	<b>-19,3</b>	<b>-3,0</b>	<b>-1,5</b>	<b>3,9</b>	<b>-6,1</b>	<b>3,8</b>	<b>-9,1</b>	<b>18,6</b>	<b>1,9</b>	<b>-4,9</b>	<b>-23,9</b>
- I. Renta de las Personas Físicas	-6,0	-12,6	-2,3	-11,4	-16,1	-1,8	-17,0	-22,4	-1,9	5,3	-13,5
- I. Sociedades	-3,7	-20,3	4,0	5,8	32,0	-18,7	-36,6	49,4	16,2	36,3	-62,3
- I. sobre el Valor Añadido	-30,5	4,7	-3,4	5,7	0,0	7,4	6,9	12,8	2,1	-14,0	-12,6
- I. Especiales	9,6	18,3	-40,5	-0,6	2,6	49,5	22,3	-26,5	4,2	-57,1	-72,2
- Resto ingresos	27,6	27,2	17,2	9,2	25,4	30,2	52,0	32,4	36,6	-7,2	30,8
<b>Ingresos tributarios homogéneos</b>	<b>10,4</b>	<b>1,1</b>	<b>0,5</b>	<b>5,6</b>	<b>3,7</b>	<b>-4,0</b>	<b>0,3</b>	<b>-2,7</b>	<b>0,1</b>	<b>-0,6</b>	<b>6,5</b>
- I. Renta de las Personas Físicas	4,7	3,5	1,9	2,0	6,6	2,9	3,5	-0,6	8,1	2,9	-1,2
- I. Sociedades	-18,3	-3,7	13,9	-21,3	-11,4	-14,2	20,0	37,6	24,0	-11,2	32,9
- I. sobre el Valor Añadido	43,6	2,8	-3,4	15,2	12,0	-7,8	-8,0	-6,3	-11,2	-0,7	6,8
- I. Especiales	2,3	-4,4	-4,0	-3,0	-5,4	-1,2	-8,2	-1,8	-8,4	-3,1	-1,6
- Resto ingresos	9,7	-5,2	-4,4	3,2	2,0	-16,9	-7,9	-8,9	-8,6	3,9	-2,1

\*Tasas calculadas para el periodo del trimestre o año del que existe información

- **El IRPF crece hasta noviembre un 1%**, prácticamente lo mismo que hasta octubre (1,1%). El crecimiento de esta figura ha ido perdiendo intensidad a lo largo del año como consecuencia de las menores retenciones de trabajo en las Grandes Empresas (por el descenso del empleo) y en las AAPP (por la caída del empleo y la supresión de la paga extra de diciembre). También ha influido en los últimos meses la pérdida de ritmo de las retenciones por rentas del capital, aunque no es el caso de noviembre en el que estas retenciones han aumentado de acuerdo con lo esperado. Asimismo, en noviembre se acusa la caída de los ingresos del segundo plazo de la declaración anual. **En este contexto, el crecimiento se produce exclusivamente por las medidas de consolidación fiscal** (cerca de 3.400 millones), de forma que en ausencia de medidas el IRPF estaría cayendo en torno al 3% (en sintonía con el descenso de las rentas brutas de los hogares).

El Cuadro A14 contiene los datos de la **Campaña del IRPF 2011** hasta noviembre. La novedad de este mes es el ingreso del segundo plazo que ha disminuido un 3,3%, de manera que la cuota a ingresar es ahora un 2,4% inferior a la cuota de la campaña anterior. Las devoluciones de ejercicio muestran un descenso del 9,3% por la eliminación de la deducción por nacimiento. Las devoluciones de campaña, en cambio, se mantienen casi al mismo nivel que en el año anterior, con un grado de ejecución algo menor.

**Cuadro A14**  
**CAMPAÑA IRPF 2011 (datos hasta noviembre)**

	Importe realizado (mill. €)			Porcentaje realización		
	IRPF 2011	IRPF 2010	%	IRPF 2011	IRPF 2010	Diferencia
<b>INGRESOS</b>	<b>5.980</b>	<b>6.127</b>	<b>-2,4%</b>	<b>99,1%</b>	<b>99,1%</b>	<b>0,0%</b>
<b>DEVOLUCIONES</b>	<b>10.669</b>	<b>11.762</b>	<b>-9,3%</b>	<b>90,9%</b>	<b>92,9%</b>	<b>-2,0%</b>
Campaña	9.926	9.992	-0,7%	90,3%	91,7%	-1,4%
Madres trabajadoras	743	774	-4,0%	100,0%	100,0%	0,0%
Nacimiento hijos	0	996	---	---	100,0%	-100,0%
<b>CUOTA DIFERENCIAL</b>	<b>-4.690</b>	<b>-5.635</b>	<b>16,8%</b>	<b>82,2%</b>	<b>86,9%</b>	<b>-4,7%</b>



- **El Impuesto sobre Sociedades crece hasta noviembre un 17,6% frente al 10,4% del mes pasado.** En noviembre no hay ingresos de importancia (el último pago fraccionado, que incluirá los impactos normativos de julio, se reflejará en la recaudación de diciembre). En consecuencia, el aumento de la recaudación neta que se aprecia en noviembre se debe a la reducción de las devoluciones realizadas: hasta octubre crecían un 38% y ahora lo hacen de forma más moderada (4%, Cuadros 2.1 y 2.2). Los ingresos por actas también han jugado hasta ahora un papel relevante en el aumento de la recaudación (de los 2.576 millones de incremento en el impuesto, 610 millones, casi la cuarta parte, proceden de estas actuaciones).
- **Los ingresos por IVA disminuyen un 1,9% hasta noviembre.** Desde septiembre la caída se ha reducido 3,4 puntos (hasta septiembre el descenso era del 5,3% y hasta octubre del 3,6%) gracias al impacto de la subida de tipos del 1 de septiembre; al principio por el efecto anticipación con el fin de evitar el aumento de tributación y después por el efecto recaudatorio propiamente dicho. Simultáneamente las devoluciones, que crecieron mucho en los primeros meses del año, han ido adecuándose a los ritmos previstos para el conjunto del año.
- **Hasta noviembre la recaudación por Impuestos Especiales disminuye un 4,2%**, lo que representa una mejora con respecto al dato anterior. Hay que recordar que los resultados de octubre estaban muy condicionados por el anómalo comportamiento del Impuesto sobre Hidrocarburos que cayó entonces un 15,6%, un porcentaje excesivo para lo que era su evolución anterior. En noviembre el descenso es del 4,5%, moderando no sólo la caída de octubre sino también las registradas en la primera parte del año. Hasta noviembre los ingresos de este impuesto se han reducido un 7,6%. En Labores del Tabaco se acumula un descenso del 2,8% tras el fuerte aumento de este mes (19%) que tiene que ver con el nivel relativamente bajo de noviembre del año pasado. El Impuesto sobre Electricidad también crece con intensidad en noviembre (13,5% y 9,1 en el año), a pesar de la disminución del consumo. Además de la subida de tarifas, en estos meses se están notando en la recaudación de este impuesto los efectos de las sentencias que obligan a la actualización de precios de la parte final de 2011 y el comienzo de 2012 y que se está aplicando en las facturas de los consumidores desde el mes de agosto.





**II. CUADROS ESTADÍSTICOS**



**Cuadro 1.1**  
**RESUMEN. MES Y ACUMULADO**  
(En millones de euros)

EN EL MES	AÑO 2012			AÑO 2011			% 12/11	
	Estado	AA.TT.	Total	Estado	AA.TT.	Total	Estado	Total
<b>CAP. I - IMPUESTOS DIRECTOS</b>								
I. Renta de las Personas Físicas	2.985	2.699	5.684	2.604	3.087	5.691	14,6	-0,1
I. Sociedades	-89		-89	-1.043		-1.043	91,4	91,4
I. Renta de no Residentes	-334		-334	-221		-221	-51,1	-51,1
Resto Capítulo I	207		207	9		9	---	---
<b>TOTAL CAPÍTULO I</b>	<b>2.769</b>	<b>2.699</b>	<b>5.468</b>	<b>1.348</b>	<b>3.087</b>	<b>4.435</b>	<b>105,3</b>	<b>23,3</b>
<b>CAP. II - IMPUESTOS INDIRECTOS</b>								
Impuesto sobre el Valor Añadido	1.611	1.764	3.375	633	2.011	2.644	154,4	27,6
+ Importaciones	809		809	727		727	11,2	11,2
+ Operaciones Interiores	802	1.764	2.566	-94	2.011	1.917	---	33,9
Impuestos Especiales	760	784	1.544	420	1.054	1.474	81,0	4,8
+ Alcohol y Bebidas Derivadas	53	32	85	54	40	94	-1,7	-10,0
+ Cerveza	22	12	34	18	14	32	24,5	7,9
+ Productos Intermedios	2	1	2	1	1	2	22,1	3,0
+ Hidrocarburos	315	382	697	248	482	730	26,9	-4,5
+ Labores del Tabaco	350	245	595	101	400	500	247,1	19,0
+ Electricidad	19	112	131	-2	117	115	---	13,5
+ Otros	0		0	0		0	---	---
Impuesto sobre primas de seguro	117		117	116		116	1,2	1,2
Tráfico exterior	109		109	119		119	-8,1	-8,1
Resto Capítulo II	18		18	0		0	---	---
<b>TOTAL CAPÍTULO II</b>	<b>2.616</b>	<b>2.548</b>	<b>5.164</b>	<b>1.288</b>	<b>3.064</b>	<b>4.353</b>	<b>103,0</b>	<b>18,6</b>
<b>CAP. III - TASAS Y OTROS INGRESOS</b>	<b>140</b>		<b>140</b>	<b>150</b>		<b>150</b>	<b>-6,7</b>	<b>-6,7</b>
<b>TOTAL GENERAL</b>	<b>5.525</b>	<b>5.247</b>	<b>10.772</b>	<b>2.787</b>	<b>6.151</b>	<b>8.938</b>	<b>98,2</b>	<b>20,5</b>

DESDE ENERO HASTA EL MES	AÑO 2012			AÑO 2011			% 12/11	
	Estado	AA.TT.	Total	Estado	AA.TT.	Total	Estado	Total
<b>CAP. I - IMPUESTOS DIRECTOS</b>								
I. Renta de las Personas Físicas	24.510	41.388	65.898	32.055	33.172	65.227	-23,5	1,0
I. Sociedades	17.191		17.191	14.615		14.615	17,6	17,6
I. Renta de no Residentes	1.569		1.569	1.833		1.833	-14,4	-14,4
Resto Capítulo I	424		424	113		113	275,6	275,6
<b>TOTAL CAPÍTULO I</b>	<b>43.694</b>	<b>41.388</b>	<b>85.082</b>	<b>48.616</b>	<b>33.172</b>	<b>81.788</b>	<b>-10,1</b>	<b>4,0</b>
<b>CAP. II - IMPUESTOS INDIRECTOS</b>								
Impuesto sobre el Valor Añadido	14.913	32.315	47.228	26.193	21.937	48.129	-43,1	-1,9
+ Importaciones	7.993		7.993	8.145		8.145	-1,9	-1,9
+ Operaciones Interiores	6.920	32.315	39.235	18.048	21.937	39.985	-61,7	-1,9
Impuestos Especiales	3.624	13.122	16.746	5.886	11.595	17.481	-38,4	-4,2
+ Alcohol y Bebidas Derivadas	134	550	684	288	418	706	-53,3	-3,0
+ Cerveza	58	205	263	104	153	257	-44,0	2,3
+ Productos Intermedios	4	12	16	7	10	16	-42,5	-0,6
+ Hidrocarburos	1.423	6.455	7.878	3.236	5.290	8.526	-56,0	-7,6
+ Labores del Tabaco	1.876	4.654	6.530	2.319	4.397	6.716	-19,1	-2,8
+ Electricidad	129	1.245	1.374	-68	1.327	1.259	---	9,1
+ Otros	0		0	1		1	---	---
Impuesto sobre primas de seguro	1.271		1.271	1.310		1.310	-2,9	-2,9
Tráfico exterior	1.328		1.328	1.418		1.418	-6,4	-6,4
Resto Capítulo II	100		100	12		12	---	---
<b>TOTAL CAPÍTULO II</b>	<b>21.237</b>	<b>45.437</b>	<b>66.673</b>	<b>34.819</b>	<b>33.532</b>	<b>68.350</b>	<b>-39,0</b>	<b>-2,5</b>
<b>CAP. III - TASAS Y OTROS INGRESOS</b>	<b>1.787</b>		<b>1.787</b>	<b>1.815</b>		<b>1.815</b>	<b>-1,5</b>	<b>-1,5</b>
<b>TOTAL GENERAL</b>	<b>66.718</b>	<b>86.825</b>	<b>153.542</b>	<b>85.249</b>	<b>66.704</b>	<b>151.953</b>	<b>-21,7</b>	<b>1,0</b>



**Cuadro 1.2: EVOLUCIÓN. MES Y ACUMULADO**  
(en millones de euros)

	MENSUAL						ACUMULADA					
	IRPF	IS	IVA	IIEE	Resto	TOTAL	IRPF	IS	IVA	IIEE	Resto	TOTAL
<b>2011</b>												
Ene	10.636	891	779	1.742	1.189	15.237	10.636	891	779	1.742	1.189	15.237
Feb	4.599	-536	12.904	1.392	93	18.451	15.235	355	13.683	3.133	1.282	33.688
Mar	4.441	42	2.067	1.392	450	8.393	19.676	397	15.750	4.526	1.732	42.080
Abr	8.389	3.239	7.081	1.592	1.183	21.484	28.065	3.635	22.831	6.118	2.915	63.564
May	1.815	245	2.505	1.561	451	6.577	29.879	3.880	25.337	7.679	3.366	70.141
Jun	2.418	125	1.428	1.723	513	6.207	32.297	4.005	26.764	9.402	3.879	76.348
Jul	11.724	759	6.336	1.707	504	21.029	44.021	4.764	33.100	11.109	4.383	97.377
Ago	59	5.253	-798	1.597	1.005	7.116	44.080	10.017	32.302	12.706	5.388	104.493
Sep	7.400	-76	5.823	1.772	86	15.005	51.480	9.941	38.126	14.478	5.475	119.498
Oct	8.056	5.718	7.360	1.530	853	23.516	59.536	15.658	45.485	16.007	6.327	143.014
Nov	5.691	-1.043	2.644	1.474	173	8.938	65.227	14.615	48.129	17.481	6.500	151.953
Dic	4.576	1.996	1.173	1.502	560	9.807	69.803	16.611	49.302	18.983	7.061	161.760
<b>2012</b>												
Ene	10.161	117	285	1.605	1.103	13.271	10.161	117	285	1.605	1.103	13.271
Feb	4.644	-504	12.057	1.424	-50	17.572	14.805	-387	12.342	3.029	1.054	30.842
Mar	4.826	76	1.981	1.396	461	8.740	19.631	-311	14.323	4.424	1.515	39.582
Abr	8.346	4.042	6.633	1.669	1.216	21.905	27.977	3.730	20.955	6.093	2.731	61.487
May	2.132	-155	1.827	1.373	64	5.242	30.109	3.576	22.782	7.466	2.796	66.729
Jun	2.803	611	1.318	1.423	718	6.874	32.912	4.187	24.100	8.890	3.514	73.603
Jul	12.090	1.700	5.954	1.562	1.332	22.638	45.002	5.886	30.054	10.452	4.846	96.240
Ago	-278	2.900	-463	1.645	-378	3.426	44.724	8.786	29.592	12.097	4.467	99.666
Sep	7.576	791	6.525	1.689	781	17.363	52.300	9.578	36.117	13.785	5.249	117.029
Oct	7.914	7.702	7.737	1.416	973	25.741	60.214	17.280	43.853	15.201	6.222	142.770
Nov	5.684	-89	3.375	1.544	258	10.772	65.898	17.191	47.228	16.746	6.479	153.542
Dic												

**TASAS DE VARIACIÓN (%)**

	IRPF	IS	IVA	IIEE	Resto	TOTAL	IRPF	IS	IVA	IIEE	Resto	TOTAL
2007	15,6	20,5	2,2	6,4	24,5	11,9	15,6	20,5	2,2	6,4	24,5	11,9
2008	-1,8	-39,1	-14,0	-1,1	-5,0	-13,6	-1,8	-39,1	-14,0	-1,1	-5,0	-13,6
2009	-10,5	-26,1	-30,1	-1,1	-2,2	-17,0	-10,5	-26,1	-30,1	-1,1	-2,2	-17,0
2010	4,9	-19,8	46,2	2,4	5,8	10,8	4,9	-19,8	46,2	2,4	5,8	10,8
2011	4,2	2,5	0,4	-4,2	-5,5	1,4	4,2	2,5	0,4	-4,2	-5,5	1,4

	MENSUAL						ACUMULADA					
	IRPF	IS	IVA	IIEE	Resto	TOTAL	IRPF	IS	IVA	IIEE	Resto	TOTAL
<b>2011</b>												
Ene	2,4	115,8	56,6	4,0	91,3	12,1	2,4	115,8	56,6	4,0	91,3	12,1
Feb	4,5	---	4,6	-13,1	-90,7	-8,5	3,1	-71,2	6,6	-4,4	-21,1	-0,2
Mar	0,7	---	18,8	1,0	223,2	17,8	2,5	-42,4	8,0	-2,8	-1,8	2,9
Abr	3,1	-9,1	21,9	-9,4	33,9	6,6	2,7	-14,5	12,0	-4,6	10,1	4,2
May	36,4	93,8	23,1	-0,9	14,1	20,4	4,3	-11,4	13,0	-3,9	10,7	5,5
Jun	45,5	-66,4	-30,4	-4,7	-31,3	-6,5	6,5	-15,7	9,4	-4,0	2,4	4,4
Jul	1,8	-49,3	-14,4	1,8	-58,0	-9,7	5,2	-23,8	3,8	-3,2	-12,1	1,0
Ago	-86,0	19,5	-38,0	-9,1	---	20,3	4,3	-5,9	3,2	-3,9	9,7	2,1
Sep	3,1	---	-4,6	4,5	-89,3	-9,0	4,1	-12,3	1,9	-3,0	-4,3	0,6
Oct	2,6	10,0	6,1	-5,3	10,4	5,1	3,9	-5,3	2,6	-3,2	-2,6	1,3
Nov	7,3	---	1,4	-11,1	-63,1	-10,5	4,2	-11,4	2,5	-3,9	-6,7	0,5
Dic	4,4	---	-45,2	-6,7	10,9	17,5	4,2	2,5	0,4	-4,2	-5,5	1,4
<b>2012</b>												
Ene	-4,5	-86,9	-63,4	-7,9	-7,2	-12,9	-4,5	-86,9	-63,4	-7,9	-7,2	-12,9
Feb	1,0	6,0	-6,6	2,3	---	-4,8	-2,8	---	-9,8	-3,3	-17,8	-8,4
Mar	8,7	80,7	-4,2	0,2	2,5	4,1	-0,2	---	-9,1	-2,2	-12,5	-5,9
Abr	-0,5	24,8	-6,3	4,8	2,8	2,0	-0,3	2,6	-8,2	-0,4	-6,3	-3,3
May	17,5	---	-27,1	-12,1	-85,7	-20,3	0,8	-7,8	-10,1	-2,8	-16,9	-4,9
Jun	15,9	388,6	-7,7	-17,4	40,0	10,7	1,9	4,5	-10,0	-5,5	-9,4	-3,6
Jul	3,1	124,0	-6,0	-8,5	164,4	7,6	2,2	23,6	-9,2	-5,9	10,6	-1,2
Ago	---	-44,8	42,0	3,0	---	-51,9	1,5	-12,3	-8,4	-4,8	-17,1	-4,6
Sep	2,4	---	12,1	-4,7	---	15,7	1,6	-3,6	-5,3	-4,8	-4,1	-2,1
Oct	-1,8	34,7	5,1	-7,4	14,1	9,5	1,1	10,4	-3,6	-5,0	-1,7	-0,2
Nov	-0,1	91,4	27,6	4,8	48,8	20,5	1,0	17,6	-1,9	-4,2	-0,3	1,0
Dic												

(En miles de euros)

DESIGNACIÓN DE LOS INGRESOS	RECAUDACIÓN								%	
	AÑO 2012				AÑO 2011					
	ESTADO	CC.AA.	CC.LL.	TOTAL	ESTADO	CC.AA.	CC.LL.	TOTAL	ESTADO	TOTAL
<b>CAPÍTULO I - IMPUESTOS DIRECTOS</b>										
<b>I. R. P. F.</b>	<b>2.985.145</b>	<b>2.660.384</b>	<b>38.469</b>	<b>5.683.998</b>	<b>2.603.996</b>	<b>3.021.786</b>	<b>65.075</b>	<b>5.690.857</b>	<b>14,6</b>	<b>-0,1</b>
- Retenciones trabajo	3.702.561			3.702.561	3.713.318			3.713.318	-0,3	-0,3
- Retenciones de arrendamientos	57.488			57.488	54.306			54.306	5,9	5,9
- Retenciones Fondos Inversión	23.021			23.021	19.159			19.159	20,2	20,2
- Retenciones capital	317.229			317.229	295.454			295.454	7,4	7,4
- Pagos fraccionados	12.368			12.368	11.367			11.367	8,8	8,8
- Cuota diferencial I.R.P.F.	1.584.597			1.584.597	1.610.520			1.610.520	-1,6	-1,6
- Otras devoluciones y minoraciones	-2.712.119	2.660.384	38.469	-13.266	-3.100.128	3.021.786	65.075	-13.267	---	---
<b>Impuesto sobre Sociedades</b>	<b>-89.377</b>			<b>-89.377</b>	<b>-1.043.379</b>			<b>-1.043.379</b>	<b>---</b>	<b>---</b>
- Retenciones de arrendamientos	19.440			19.440	18.374			18.374	5,8	5,8
- Retenciones Fondos Inversión	9.740			9.740	8.156			8.156	19,4	19,4
- Retenciones capital	-359.224			-359.224	-265.484			-265.484	---	---
- Pagos fraccionados	62.140			62.140	21.262			21.262	192,3	192,3
- Grav.Esp. s/Dividendos	2.233			2.233	0			0	---	---
- Cuota diferencial Sociedades	176.294			176.294	-825.687			-825.687	---	---
<b>Impuesto Renta no Residentes</b>	<b>-334.010</b>			<b>-334.010</b>	<b>-221.052</b>			<b>-221.052</b>	<b>---</b>	<b>---</b>
- Retenciones y Otros	-319.407			-319.407	-223.576			-223.576	---	---
- Cuota diferencial	-14.603			-14.603	2.524			2.524	---	---
Resto del Capítulo I	206.943			206.943	8.826			8.826	---	---
<b>TOTAL CAPÍTULO I</b>	<b>2.768.701</b>	<b>2.660.384</b>	<b>38.469</b>	<b>5.467.554</b>	<b>1.348.391</b>	<b>3.021.786</b>	<b>65.075</b>	<b>4.435.252</b>	<b>105,3</b>	<b>23,3</b>
<b>CAPÍTULO II - IMPUESTOS INDIRECTOS</b>										
<b>I. V. A.</b>	<b>1.610.980</b>	<b>1.760.711</b>	<b>3.237</b>	<b>3.374.928</b>	<b>633.140</b>	<b>1.969.688</b>	<b>41.103</b>	<b>2.643.931</b>	<b>154,4</b>	<b>27,6</b>
- I.V.A. Bruto	4.909.299			4.909.299	4.518.043			4.518.043	8,7	8,7
- Importaciones	809.335			809.335	727.955			727.955	11,2	11,2
- Grandes empresas y Exportadores	3.578.449			3.578.449	3.230.707			3.230.707	10,8	10,8
- Pymes	85.074			85.074	89.991			89.991	-5,5	-5,5
- Resto de operaciones	436.441			436.441	469.390			469.390	-7,0	-7,0
- Devoluciones	1.534.371			1.534.371	1.874.112			1.874.112	-18,1	-18,1
- Participación AA.TT	1.763.948	1.760.711	3.237	1.534.371	2.010.791	1.969.688	41.103	1.874.112	-12,3	-12,3
<b>Impuestos Especiales</b>	<b>760.409</b>	<b>801.612</b>	<b>-17.712</b>	<b>1.544.309</b>	<b>420.185</b>	<b>1.035.379</b>	<b>18.123</b>	<b>1.473.687</b>	<b>81,0</b>	<b>4,8</b>
- Alcohol	53.406	31.569	-37	84.938	54.352	39.267	808	94.427	-1,7	-10,0
- Cerveza	22.036	12.282	1	34.319	17.698	13.831	274	31.803	24,5	7,9
- Productos intermedios	1.573	702	-2	2.273	1.288	900	18	2.206	22,1	3,0
- Hidrocarburos	314.577	386.258	-4.101	696.734	247.842	472.624	9.401	729.867	26,9	-4,5
- Labores del Tabaco	349.871	259.066	-13.573	595.364	100.790	391.912	7.622	500.324	247,1	19,0
- Electricidad	18.930	111.735	0	130.665	-1.695	116.845	0	115.150	---	13,5
- Otros	16			16	-90			-90	---	---
Primas de Seguros	117.322			117.322	115.897			115.897	1,2	1,2
Tráfico exterior	109.367			109.367	118.944			118.944	-8,1	-8,1
- Tarifa Exterior Común	107.998			107.998	117.773			117.773	-8,3	-8,3
- Exacciones Agrícolas	1.369			1.369	1.171			1.171	16,9	16,9
Imp. actividades juego. Estado	17.455			17.455	0			0	---	---
Resto Capítulo II	505			505	288			288	75,3	75,3
<b>TOTAL CAPÍTULO II</b>	<b>2.616.038</b>	<b>2.562.323</b>	<b>-14.475</b>	<b>5.163.886</b>	<b>1.288.454</b>	<b>3.005.067</b>	<b>59.226</b>	<b>4.352.747</b>	<b>103,0</b>	<b>18,6</b>
<b>CAPÍTULO III - TASAS Y OTROS INGRESOS</b>										
Tasa Radioeléctrica	-23.320			-23.320	-33.640			-33.640	---	---
Otras Tasas	80.994			80.994	58.851			58.851	37,6	37,6
Resto del Capítulo III	82.727			82.727	125.250			125.250	-34,0	-34,0
<b>TOTAL CAPÍTULO III</b>	<b>140.401</b>			<b>140.401</b>	<b>150.461</b>			<b>150.461</b>	<b>-6,7</b>	<b>-6,7</b>
<b>TOTAL INGRESOS TRIBUTARIOS</b>	<b>5.525.140</b>	<b>5.222.707</b>	<b>23.994</b>	<b>10.771.841</b>	<b>2.787.306</b>	<b>6.026.853</b>	<b>124.301</b>	<b>8.938.460</b>	<b>98,2</b>	<b>20,5</b>

(En miles de euros)

DESIGNACIÓN DE LOS INGRESOS	RECAUDACIÓN								%	
	AÑO 2012				AÑO 2011					
	ESTADO	CC.AA.	CC.LL.	TOTAL	ESTADO	CC.AA.	CC.LL.	TOTAL	ESTADO	TOTAL
<b>CAPÍTULO I - IMPUESTOS DIRECTOS</b>										
<b>I. R. P. F.</b>	<b>24.510.074</b>	<b>40.739.532</b>	<b>648.348</b>	<b>65.897.954</b>	<b>32.055.268</b>	<b>32.455.982</b>	<b>715.875</b>	<b>65.227.125</b>	<b>-23,5</b>	<b>1,0</b>
- Retenciones trabajo	60.697.592			60.697.592	60.545.806			60.545.806	0,3	0,3
- Retenciones de arrendamientos	1.955.525			1.955.525	1.936.801			1.936.801	1,0	1,0
- Retenciones Fondos Inversión	300.766			300.766	315.079			315.079	-4,5	-4,5
- Retenciones capital	4.981.029			4.981.029	4.672.086			4.672.086	6,6	6,6
- Pagos fraccionados	2.028.471			2.028.471	2.149.231			2.149.231	-5,6	-5,6
- Cuota diferencial I.R.P.F.	-3.919.501			-3.919.501	-4.152.039			-4.152.039	---	---
- Otras devoluciones y minoraciones	-41.533.808	40.739.532	648.348	-145.928	-33.411.696	32.455.982	715.875	-239.839	---	---
<b>Impuesto sobre Sociedades</b>	<b>17.190.986</b>			<b>17.190.986</b>	<b>14.614.931</b>			<b>14.614.931</b>	<b>17,6</b>	<b>17,6</b>
- Retenciones de arrendamientos	763.230			763.230	765.959			765.959	-0,4	-0,4
- Retenciones Fondos Inversión	127.882			127.882	134.093			134.093	-4,6	-4,6
- Retenciones capital	2.094.012			2.094.012	1.954.595			1.954.595	7,1	7,1
- Pagos fraccionados	9.987.771			9.987.771	7.400.789			7.400.789	35,0	35,0
- Grav.Esp. s/Dividendos	85.335			85.335	0			0	---	---
- Cuota diferencial Sociedades	4.132.756			4.132.756	4.359.495			4.359.495	-5,2	-5,2
<b>Impuesto Renta no Residentes</b>	<b>1.568.953</b>			<b>1.568.953</b>	<b>1.832.947</b>			<b>1.832.947</b>	<b>-14,4</b>	<b>-14,4</b>
- Retenciones y Otros	1.539.674			1.539.674	1.783.226			1.783.226	-13,7	-13,7
- Cuota diferencial	29.279			29.279	49.721			49.721	-41,1	-41,1
Resto del Capítulo I	424.182			424.182	112.943			112.943	275,6	275,6
<b>TOTAL CAPÍTULO I</b>	<b>43.694.195</b>	<b>40.739.532</b>	<b>648.348</b>	<b>85.082.075</b>	<b>48.616.089</b>	<b>32.455.982</b>	<b>715.875</b>	<b>81.787.946</b>	<b>-10,1</b>	<b>4,0</b>
<b>CAPÍTULO II - IMPUESTOS INDIRECTOS</b>										
<b>I. V. A.</b>	<b>14.913.171</b>	<b>31.861.565</b>	<b>453.619</b>	<b>47.228.355</b>	<b>26.192.815</b>	<b>21.484.730</b>	<b>451.866</b>	<b>48.129.411</b>	<b>-43,1</b>	<b>-1,9</b>
- I.V.A. Bruto	69.439.901			69.439.901	71.113.982			71.113.982	-2,4	-2,4
- Importaciones	7.997.476			7.997.476	8.152.761			8.152.761	-1,9	-1,9
- Grandes empresas y Exportadores	37.939.477			37.939.477	38.616.336			38.616.336	-1,8	-1,8
- Pymes	18.623.689			18.623.689	19.932.762			19.932.762	-6,6	-6,6
- Resto de operaciones	4.879.259			4.879.259	4.412.123			4.412.123	10,6	10,6
- Devoluciones	22.211.546			22.211.546	22.984.571			22.984.571	-3,4	-3,4
- Participación AA.TT	32.315.184	31.861.565	453.619		21.936.596	21.484.730	451.866		47,3	
<b>Impuestos Especiales</b>	<b>3.624.010</b>	<b>13.022.271</b>	<b>99.236</b>	<b>16.745.517</b>	<b>5.885.635</b>	<b>11.394.996</b>	<b>200.288</b>	<b>17.480.919</b>	<b>-38,4</b>	<b>-4,2</b>
- Alcohol	134.384	544.676	5.239	684.299	287.903	409.212	8.409	705.524	-53,3	-3,0
- Cerveza	58.266	202.769	2.122	263.157	103.964	150.394	2.986	257.344	-44,0	2,3
- Productos intermedios	3.871	12.271	117	16.259	6.730	9.433	187	16.350	-42,5	-0,6
- Hidrocarburos	1.422.648	6.400.088	55.308	7.878.044	3.235.907	5.186.204	103.771	8.525.882	-56,0	-7,6
- Labores del Tabaco	1.875.794	4.617.423	36.450	6.529.667	2.318.614	4.312.308	84.935	6.715.857	-19,1	-2,8
- Electricidad	129.363	1.245.044	0	1.374.407	-68.215	1.327.445	0	1.259.230	---	9,1
- Otros	-316			-316	732			732	---	---
Primas de Seguros	1.271.342			1.271.342	1.309.764			1.309.764	-2,9	-2,9
Tráfico exterior	1.328.141			1.328.141	1.418.288			1.418.288	-6,4	-6,4
- Tarifa Exterior Común	1.273.046			1.273.046	1.390.552			1.390.552	-8,5	-8,5
- Exacciones Agrícolas	55.095			55.095	27.736			27.736	98,6	98,6
Imp. actividades juego. Estado	88.158			88.158	0			0	---	---
Resto Capítulo II	11.869			11.869	12.011			12.011	-1,2	-1,2
<b>TOTAL CAPÍTULO II</b>	<b>21.236.691</b>	<b>44.883.836</b>	<b>552.855</b>	<b>66.673.382</b>	<b>34.818.513</b>	<b>32.879.726</b>	<b>652.154</b>	<b>68.350.393</b>	<b>-39,0</b>	<b>-2,5</b>
<b>CAPÍTULO III - TASAS Y OTROS INGRESOS</b>										
Tasa Radioeléctrica	23.627			23.627	63.770			63.770	-62,9	-62,9
Otras Tasas	710.281			710.281	592.195			592.195	19,9	19,9
Resto del Capítulo III	1.052.940			1.052.940	1.158.566			1.158.566	-9,1	-9,1
<b>TOTAL CAPÍTULO III</b>	<b>1.786.848</b>			<b>1.786.848</b>	<b>1.814.531</b>			<b>1.814.531</b>	<b>-1,5</b>	<b>-1,5</b>
<b>TOTAL INGRESOS TRIBUTARIOS</b>	<b>66.717.734</b>	<b>85.623.368</b>	<b>1.201.203</b>	<b>153.542.305</b>	<b>85.249.133</b>	<b>65.335.708</b>	<b>1.368.029</b>	<b>151.952.870</b>	<b>-21,7</b>	<b>1,0</b>



**2. DEVOLUCIONES, PARTICIPACIÓN DE LAS AA.TT. Y OTRAS  
MINORACIONES. INGRESOS BRUTOS**

Cuadro 2.1

**DEVOLUCIONES, PARTICIPACIÓN DE LAS AA.TT. Y OTRAS MINORACIONES. MES Y ACUMULADO**

(En millones de euros)

	PERIODO: MES DE NOVIEMBRE				PERIODO: ENERO-NOVIEMBRE			
	2012	2011	Comparación 12/11		2012	2011	Comparación 12/11	
			Diferencia	%			Diferencia	%
<b>I. Renta de las Personas Físicas</b>	<b>479</b>	<b>521</b>	<b>-42</b>	<b>-8,0</b>	<b>11.311</b>	<b>11.582</b>	<b>-271</b>	<b>-2,3</b>
+ Cuota diferencial	474	511	-38	-7,4	11.199	11.473	-274	-2,4
+ Otras devoluciones	6	10	-4	-38,7	113	109	3	3,0
+ D. G. del Tesoro y Política Financiera	0	0	0	---	0	0	0	---
<b>I. Sociedades</b>	<b>624</b>	<b>1.727</b>	<b>-1.104</b>	<b>-63,9</b>	<b>5.383</b>	<b>5.175</b>	<b>208</b>	<b>4,0</b>
+ Cuota diferencial	130	1.335	-1.205	-90,3	2.798	3.118	-321	-10,3
+ Otras devoluciones	1	2	-1	-42,4	17	29	-13	-43,3
+ D. G. del Tesoro y Política Financiera	493	390	102	26,2	2.569	2.027	541	26,7
<b>I. Renta de no Residentes</b>	<b>439</b>	<b>334</b>	<b>104</b>	<b>31,2</b>	<b>2.342</b>	<b>1.973</b>	<b>369</b>	<b>18,7</b>
+ Otras devoluciones	35	14	21	144,2	219	304	-85	-28,1
+ D. G. del Tesoro y Política Financiera	404	320	84	26,2	2.123	1.669	454	27,2
<b>Impuesto sobre el Valor Añadido</b>	<b>1.534</b>	<b>1.874</b>	<b>-340</b>	<b>-18,1</b>	<b>22.212</b>	<b>22.985</b>	<b>-773</b>	<b>-3,4</b>
+ Anuales y otras	257	338	-81	-23,9	6.639	7.114	-475	-6,7
+ Mensuales	1.277	1.536	-259	-16,9	14.469	14.971	-501	-3,3
+ Ajuste País Vasco	0	0	0	---	726	692	35	5,0
+ Ajuste Navarra	0	0	0	---	376	208	168	81,0
<b>Impuestos Especiales</b>	<b>8</b>	<b>27</b>	<b>-19</b>	<b>-69,8</b>	<b>302</b>	<b>508</b>	<b>-206</b>	<b>-40,5</b>
Otras devoluciones	40	50	-10	-20,7	525	472	53	11,2
<b>TOTAL DEVOLUCIONES</b>	<b>3.124</b>	<b>4.534</b>	<b>-1.410</b>	<b>-31,1</b>	<b>42.075</b>	<b>42.695</b>	<b>-620</b>	<b>-1,5</b>

<b>I. Renta de las Personas Físicas</b>	<b>2.712</b>	<b>3.100</b>	<b>-388</b>	<b>-12,5</b>	<b>41.534</b>	<b>33.412</b>	<b>8.122</b>	<b>24,3</b>
+ Asignación tributaria Iglesia Católica	13	13	0	0,0	146	240	-94	-39,2
+ Participación AA.TT. en el IRPF	2.699	3.087	-388	-12,6	41.388	33.172	8.216	24,8
<b>Participación de las AA.TT. en el IVA</b>	<b>1.764</b>	<b>2.011</b>	<b>-247</b>	<b>-12,3</b>	<b>32.315</b>	<b>21.937</b>	<b>10.379</b>	<b>47,3</b>
<b>Participación de las AA.TT. en II.EE.</b>	<b>784</b>	<b>1.054</b>	<b>-270</b>	<b>-25,6</b>	<b>13.122</b>	<b>11.595</b>	<b>1.526</b>	<b>13,2</b>
<b>TOTAL MINORACIONES</b>	<b>5.260</b>	<b>6.164</b>	<b>-904</b>	<b>-14,7</b>	<b>86.970</b>	<b>66.944</b>	<b>20.027</b>	<b>29,9</b>

<b>I. Renta de las Personas Físicas</b>	<b>3.192</b>	<b>3.621</b>	<b>-430</b>	<b>-11,9</b>	<b>52.845</b>	<b>44.994</b>	<b>7.851</b>	<b>17,4</b>
<b>I. Sociedades</b>	<b>624</b>	<b>1.727</b>	<b>-1.104</b>	<b>-63,9</b>	<b>5.383</b>	<b>5.175</b>	<b>208</b>	<b>4,0</b>
<b>I. Renta de no Residentes</b>	<b>439</b>	<b>334</b>	<b>104</b>	<b>31,2</b>	<b>2.342</b>	<b>1.973</b>	<b>369</b>	<b>18,7</b>
<b>Impuesto sobre el Valor Añadido</b>	<b>3.298</b>	<b>3.885</b>	<b>-587</b>	<b>-15,1</b>	<b>54.527</b>	<b>44.921</b>	<b>9.606</b>	<b>21,4</b>
<b>Impuestos Especiales</b>	<b>792</b>	<b>1.081</b>	<b>-288</b>	<b>-26,7</b>	<b>13.424</b>	<b>12.103</b>	<b>1.321</b>	<b>10,9</b>
Otras devoluciones	40	50	-10	-20,7	525	472	53	11,2
<b>TOTAL DEVOLUCIONES Y MINORACIONES</b>	<b>8.384</b>	<b>10.698</b>	<b>-2.314</b>	<b>-21,6</b>	<b>129.045</b>	<b>109.638</b>	<b>19.407</b>	<b>17,7</b>



**Cuadro 2.2**  
**DEVOLUCIONES. EVOLUCIÓN**  
(en millones de euros)

	MENSUAL						ACUMULADA					
	IRPF	IS	IVA	IIEE	Resto	TOTAL	IRPF	IS	IVA	IIEE	Resto	TOTAL
<b>2011</b>												
Ene	335	384	795	8	48	1.569	335	384	795	8	48	1.569
Feb	230	1.039	1.100	22	495	2.885	565	1.423	1.895	29	543	4.455
Mar	184	224	2.429	61	98	2.996	749	1.646	4.324	91	641	7.451
Abr	826	166	2.428	74	51	3.546	1.574	1.813	6.752	165	692	10.997
May	2.573	133	2.230	25	64	5.025	4.147	1.946	8.982	190	757	16.022
Jun	3.192	379	3.037	28	307	6.944	7.340	2.325	12.020	218	1.063	22.966
Jul	1.971	94	3.290	40	103	5.498	9.311	2.419	15.310	258	1.166	28.464
Ago	694	155	2.043	25	49	2.966	10.005	2.574	17.352	283	1.214	31.430
Sep	509	826	1.967	81	814	4.197	10.514	3.400	19.320	365	2.029	35.627
Oct	547	48	1.791	116	32	2.534	11.061	3.448	21.110	481	2.061	38.161
Nov	521	1.727	1.874	27	385	4.534	11.582	5.175	22.985	508	2.445	42.695
Dic	538	934	3.472	41	126	5.112	12.121	6.109	26.457	549	2.571	47.807
<b>2012</b>												
Ene	226	1.290	1.318	11	127	2.973	226	1.290	1.318	11	127	2.973
Feb	199	956	1.182	19	644	3.000	425	2.246	2.500	30	772	5.974
Mar	156	214	2.378	36	77	2.861	581	2.460	4.878	67	849	8.835
Abr	853	131	2.341	58	44	3.427	1.434	2.591	7.219	124	893	12.262
May	2.587	562	2.416	31	446	6.043	4.022	3.153	9.635	156	1.339	18.304
Jun	3.022	96	3.097	44	86	6.345	7.044	3.249	12.732	200	1.425	24.650
Jul	1.752	420	3.169	30	52	5.423	8.796	3.669	15.901	229	1.477	30.072
Ago	1.094	1.006	1.700	10	800	4.609	9.889	4.675	17.601	240	2.278	34.682
Sep	498	39	1.407	23	44	2.011	10.387	4.714	19.008	262	2.321	36.693
Oct	445	46	1.669	32	66	2.258	10.832	4.759	20.677	294	2.388	38.950
Nov	479	624	1.534	8	479	3.124	11.311	5.383	22.212	302	2.866	42.075
Dic												

**TASAS DE VARIACIÓN (%)**

	IRPF	IS	IVA	IIEE	Resto	TOTAL	IRPF	IS	IVA	IIEE	Resto	TOTAL
2007	8,7	-0,4	24,8	-8,5	20,2	17,5	8,7	-0,4	24,8	-8,5	20,2	17,5
2008	18,4	42,6	2,2	-9,6	1,0	9,7	18,4	42,6	2,2	-9,6	1,0	9,7
2009	8,0	20,0	13,6	31,1	14,8	13,1	8,0	20,0	13,6	31,1	14,8	13,1
2010	-6,0	-3,7	-30,5	9,6	27,6	-19,3	-6,0	-3,7	-30,5	9,6	27,6	-19,3
2011	-12,6	-20,3	4,7	18,3	27,2	-3,0	-12,6	-20,3	4,7	18,3	27,2	-3,0

	MENSUAL						ACUMULADA					
	IRPF	IS	IVA	IIEE	Resto	TOTAL	IRPF	IS	IVA	IIEE	Resto	TOTAL
<b>2011</b>												
Ene	11,0	-4,1	-3,7	108,4	143,8	1,2	11,0	-4,1	-3,7	108,4	143,8	1,2
Feb	-19,4	282,3	8,6	-10,1	---	78,2	-3,8	111,7	3,1	5,5	---	40,5
Mar	-28,7	-74,7	7,9	-3,2	-81,9	-25,1	-11,4	5,8	5,7	-0,6	9,2	3,9
Abr	-6,8	2,7	-20,1	47,9	66,9	-14,9	-9,0	5,5	-5,3	16,6	12,1	-3,0
May	-16,3	-42,0	-1,5	-24,7	-48,6	-12,2	-13,7	-0,1	-4,4	8,8	1,9	-6,1
Jun	-18,0	209,4	26,9	-30,8	69,5	4,7	-15,6	12,3	2,0	1,3	15,1	-3,1
Jul	-6,9	-10,8	11,5	-6,7	83,4	4,3	-13,9	11,2	3,9	0,0	19,0	-1,7
Ago	29,7	-86,3	12,4	9,8	-92,0	-28,0	-11,9	-22,3	4,8	0,8	-23,5	-5,0
Sep	-12,2	---	-3,1	152,8	---	50,0	-11,9	0,2	4,0	16,3	21,8	-0,7
Oct	-21,2	-93,7	-17,8	22,7	-28,3	-32,7	-12,4	-16,8	1,7	17,8	20,5	-3,8
Nov	-30,4	232,4	-5,6	10,1	---	36,0	-13,4	10,9	1,0	17,4	38,4	-0,7
Dic	9,2	-68,9	38,1	30,9	-50,6	-18,8	-12,6	-20,3	4,7	18,3	27,2	-3,0
<b>2012</b>												
Ene	-32,4	236,4	65,7	49,3	164,8	89,5	-32,4	236,4	65,7	49,3	164,8	89,5
Feb	-13,7	-8,0	7,5	-12,4	30,2	4,0	-24,8	57,9	31,9	3,6	42,1	34,1
Mar	-15,0	-4,5	-2,1	-40,8	-21,4	-4,5	-22,4	49,4	12,8	-26,5	32,4	18,6
Abr	3,3	-21,1	-3,6	-22,4	-13,9	-3,4	-8,9	42,9	6,9	-24,7	29,0	11,5
May	0,6	322,0	8,3	26,3	---	20,3	-3,0	62,0	7,3	-18,0	77,0	14,2
Jun	-5,3	-74,8	2,0	54,3	-71,8	-8,6	-4,0	39,7	5,9	-8,6	34,1	7,3
Jul	-11,1	348,5	-3,7	-25,3	-49,2	-1,4	-5,5	51,7	3,9	-11,2	26,7	5,7
Ago	57,5	---	-16,8	-59,3	---	55,4	-1,2	81,6	1,4	-15,5	87,6	10,3
Sep	-2,1	-95,3	-28,5	-72,0	-94,6	-52,1	-1,2	38,6	-1,6	-28,0	14,4	3,0
Oct	-18,8	-3,9	-6,8	-72,7	107,2	-10,9	-2,1	38,0	-2,1	-38,8	15,9	2,1
Nov	-8,0	-63,9	-18,1	-69,8	24,4	-31,1	-2,3	4,0	-3,4	-40,5	17,2	-1,5
Dic												



**Cuadro 2.3**  
**PARTICIPACIÓN DE LAS AA.TT. Y OTRAS MINORACIONES. EVOLUCIÓN**  
(en millones de euros)

	MENSUAL						ACUMULADA					
	PARTICIPACIÓN DE LAS AA.TT.				ASIG. I.C.	MINOR.	PARTICIPACIÓN DE LAS AA.TT.				ASIG. I.C.	MINOR.
	IRPF	IVA	IIEE	TOTAL	IRPF	TOTAL	IRPF	IVA	IIEE	TOTAL	IRPF	TOTAL
<b>2011</b>												
Ene	3.087	2.011	1.054	<b>6.151</b>	107	<b>6.258</b>	3.087	2.011	1.054	<b>6.151</b>	107	<b>6.258</b>
Feb	3.087	2.011	1.054	<b>6.151</b>	13	<b>6.164</b>	6.174	4.022	2.107	<b>12.302</b>	120	<b>12.422</b>
Mar	3.087	2.011	1.054	<b>6.151</b>	13	<b>6.164</b>	9.261	6.032	3.161	<b>18.453</b>	133	<b>18.587</b>
Abr	3.087	2.011	1.054	<b>6.151</b>	13	<b>6.164</b>	12.347	8.043	4.214	<b>24.605</b>	146	<b>24.751</b>
May	3.087	2.011	1.054	<b>6.151</b>	13	<b>6.164</b>	15.434	10.054	5.268	<b>30.756</b>	160	<b>30.915</b>
Jun	3.087	2.011	1.054	<b>6.151</b>	14	<b>6.165</b>	18.521	12.065	6.321	<b>36.907</b>	174	<b>37.080</b>
Jul	3.087	2.011	1.054	<b>6.151</b>	13	<b>6.164</b>	21.608	14.076	7.375	<b>43.058</b>	187	<b>43.245</b>
Ago	3.087	2.011	1.054	<b>6.151</b>	13	<b>6.164</b>	24.695	16.086	8.428	<b>49.209</b>	200	<b>49.409</b>
Sep	3.087	2.011	1.054	<b>6.152</b>	13	<b>6.165</b>	27.782	18.097	9.482	<b>55.361</b>	213	<b>55.574</b>
Oct	2.303	1.829	1.059	<b>5.191</b>	13	<b>5.205</b>	30.085	19.926	10.542	<b>60.553</b>	227	<b>60.779</b>
Nov	3.087	2.011	1.054	<b>6.151</b>	13	<b>6.164</b>	33.172	21.937	11.595	<b>66.704</b>	240	<b>66.944</b>
Dic	3.087	2.011	1.054	<b>6.151</b>	102	<b>6.254</b>	36.259	23.947	12.649	<b>72.855</b>	342	<b>73.197</b>
<b>2012</b>												
Ene	2.905	1.900	1.049	<b>5.853</b>	13	<b>5.867</b>	2.905	1.900	1.049	<b>5.853</b>	13	<b>5.867</b>
Feb	2.905	1.900	1.049	<b>5.853</b>	13	<b>5.867</b>	5.810	3.799	2.098	<b>11.707</b>	27	<b>11.733</b>
Mar	2.905	1.900	1.049	<b>5.853</b>	13	<b>5.867</b>	8.714	5.699	3.147	<b>17.560</b>	40	<b>17.600</b>
Abr	2.905	1.900	1.049	<b>5.853</b>	13	<b>5.867</b>	11.619	7.599	4.196	<b>23.414</b>	53	<b>23.467</b>
May	2.908	1.957	1.049	<b>5.914</b>	13	<b>5.927</b>	14.527	9.556	5.245	<b>29.328</b>	66	<b>29.394</b>
Jun	2.907	1.958	1.049	<b>5.915</b>	13	<b>5.928</b>	17.434	11.514	6.294	<b>35.242</b>	80	<b>35.322</b>
Jul	13.101	13.635	3.632	<b>30.368</b>	13	<b>30.381</b>	30.536	25.148	9.926	<b>65.610</b>	93	<b>65.703</b>
Ago	2.717	1.875	804	<b>5.397</b>	13	<b>5.410</b>	33.253	27.023	10.730	<b>71.007</b>	106	<b>71.113</b>
Sep	2.718	1.764	804	<b>5.285</b>	13	<b>5.299</b>	35.971	28.787	11.534	<b>76.292</b>	119	<b>76.412</b>
Oct	2.718	1.764	804	<b>5.286</b>	13	<b>5.299</b>	38.689	30.551	12.338	<b>81.578</b>	133	<b>81.711</b>
Nov	2.699	1.764	784	<b>5.247</b>	13	<b>5.260</b>	41.388	32.315	13.122	<b>86.825</b>	146	<b>86.970</b>
Dic												

**TASAS DE VARIACIÓN (%)**

	MENSUAL						ACUMULADA					
	PARTICIPACIÓN DE LAS AA.TT.				ASIG. I.C.	MINOR.	PARTICIPACIÓN DE LAS AA.TT.				ASIG. I.C.	MINOR.
	IRPF	IVA	IIEE	TOTAL	IRPF	TOTAL	IRPF	IVA	IIEE	TOTAL	IRPF	TOTAL
<b>2007</b>	12,5	14,9	-4,5	<b>10,5</b>	5,8	<b>10,4</b>	12,5	14,9	-4,5	10,5	5,8	<b>10,4</b>
<b>2008</b>	16,4	4,5	0,4	<b>9,1</b>	0,3	<b>9,1</b>	16,4	4,5	0,4	9,1	0,3	<b>9,1</b>
<b>2009</b>	19,7	-23,0	10,3	<b>1,8</b>	62,3	<b>1,9</b>	19,7	-23,0	10,3	1,8	62,3	<b>1,9</b>
<b>2010</b>	-17,3	-40,5	2,8	<b>-21,0</b>	4,6	<b>-20,9</b>	-17,3	-40,5	2,8	-21,0	4,6	<b>-20,9</b>
<b>2011</b>	31,1	126,1	33,6	<b>52,7</b>	31,9	<b>52,6</b>	31,1	126,1	33,6	52,7	31,9	<b>52,6</b>

	MENSUAL						ACUMULADA					
	PARTICIPACIÓN DE LAS AA.TT.				ASIG. I.C.	MINOR.	PARTICIPACIÓN DE LAS AA.TT.				ASIG. I.C.	MINOR.
	IRPF	IVA	IIEE	TOTAL	IRPF	TOTAL	IRPF	IVA	IIEE	TOTAL	IRPF	TOTAL
<b>2011</b>												
Ene	47,3	84,3	33,7	54,8	-5,3	<b>53,1</b>	47,3	84,3	33,7	54,8	-5,3	<b>53,1</b>
Feb	47,3	84,3	33,7	54,8	0,0	<b>54,6</b>	47,3	84,3	33,7	54,8	-4,8	<b>53,8</b>
Mar	47,3	84,3	33,7	54,8	0,0	<b>54,6</b>	47,3	84,3	33,7	54,8	-4,3	<b>54,1</b>
Abr	47,3	84,3	33,7	54,8	0,0	<b>54,6</b>	47,3	84,3	33,7	54,8	-4,0	<b>54,2</b>
May	47,3	84,3	33,7	54,8	0,0	<b>54,6</b>	47,3	84,3	33,7	54,8	-3,6	<b>54,3</b>
Jun	47,3	84,3	33,7	54,8	-1,5	<b>54,6</b>	47,3	84,3	33,7	54,8	-3,5	<b>54,3</b>
Jul	-32,3	---	31,7	54,3	0,0	<b>54,1</b>	26,1	---	33,4	54,7	-3,2	<b>54,3</b>
Ago	44,6	91,4	33,4	54,7	0,0	<b>54,5</b>	28,2	---	33,4	54,7	-3,0	<b>54,3</b>
Sep	47,3	84,3	33,8	54,8	0,0	<b>54,6</b>	30,0	---	33,5	54,7	-2,8	<b>54,3</b>
Oct	9,9	67,6	34,5	30,6	0,0	<b>30,5</b>	28,2	---	33,6	52,3	-2,7	<b>52,0</b>
Nov	47,3	84,3	33,7	54,8	0,0	<b>54,6</b>	29,8	---	33,6	52,5	-2,5	<b>52,2</b>
Dic	47,3	84,3	33,7	54,8	---	<b>56,8</b>	31,1	---	33,6	52,7	31,9	<b>52,6</b>
<b>2012</b>												
Ene	-5,9	-5,5	-0,4	-4,8	-87,6	<b>-6,3</b>	-5,9	-5,5	-0,4	-4,8	-87,6	<b>-6,3</b>
Feb	-5,9	-5,5	-0,4	-4,8	0,0	<b>-4,8</b>	-5,9	-5,5	-0,4	-4,8	-77,9	<b>-5,5</b>
Mar	-5,9	-5,5	-0,4	-4,8	0,0	<b>-4,8</b>	-5,9	-5,5	-0,4	-4,8	-70,1	<b>-5,3</b>
Abr	-5,9	-5,5	-0,4	-4,8	0,0	<b>-4,8</b>	-5,9	-5,5	-0,4	-4,8	-63,8	<b>-5,2</b>
May	-5,8	-2,7	-0,4	-3,9	0,0	<b>-3,8</b>	-5,9	-5,0	-0,4	-4,6	-58,5	<b>-4,9</b>
Jun	-5,8	-2,6	-0,4	-3,8	-3,8	<b>-3,8</b>	-5,9	-4,6	-0,4	-4,5	-54,1	<b>-4,7</b>
Jul	---	---	---	---	0,0	<b>---</b>	41,3	78,7	34,6	52,4	-50,3	<b>51,9</b>
Ago	-12,0	-6,7	-23,7	-12,3	0,0	<b>-12,2</b>	34,7	68,0	27,3	44,3	-46,9	<b>43,9</b>
Sep	-12,0	-12,3	-23,8	-14,1	0,0	<b>-14,1</b>	29,5	59,1	21,6	37,8	-44,0	<b>37,5</b>
Oct	18,0	-3,6	-24,1	1,8	0,0	<b>1,8</b>	28,6	53,3	17,0	34,7	-41,4	<b>34,4</b>
Nov	-12,6	-12,3	-25,6	-14,7	0,0	<b>-14,7</b>	24,8	47,3	13,2	30,2	-39,2	<b>29,9</b>
Dic												





**Cuadro 2.4**  
**INGRESOS BRUTOS. MES Y ACUMULADO**  
(En millones de euros)

	PERIODO: MES DE NOVIEMBRE			PERIODO: ENERO-NOVIEMBRE		
	2012	2011	%	2012	2011	%
<b>I. Renta de las Personas Físicas</b>	<b>6.177</b>	<b>6.225</b>	<b>-0,8</b>	<b>77.355</b>	<b>77.049</b>	<b>0,4</b>
- Retenciones de trabajo	3.707	3.721	-0,4	60.797	60.613	0,3
- Administraciones Públicas	1.328	1.345	-1,3	16.365	16.064	1,9
- Grandes Empresas	2.178	2.178	0,0	28.352	28.199	0,5
- PYMEs	14	13	7,4	14.183	14.744	-3,8
- Otros ingresos	187	185	1,0	1.896	1.606	18,1
- Cuota Diferencial Bruta	2.058	2.122	-3,0	7.279	7.321	-0,6
<b>I. Sociedades</b>	<b>534</b>	<b>684</b>	<b>-21,9</b>	<b>22.574</b>	<b>19.790</b>	<b>14,1</b>
- Cuota Diferencial Bruta	306	509	-39,9	6.931	7.478	-7,3
<b>Impuesto sobre el Valor Añadido</b>	<b>4.909</b>	<b>4.518</b>	<b>8,7</b>	<b>69.440</b>	<b>71.114</b>	<b>-2,4</b>
- Importación	809	728	11,2	7.997	8.153	-1,9
- Grandes Empresas	3.578	3.231	10,8	37.939	38.616	-1,8
- PYMEs	85	90	-5,5	18.624	19.933	-6,6
- Otros Ingresos	436	469	-7,0	4.879	4.412	10,6
<b>Impuestos Especiales</b>	<b>1.552</b>	<b>1.501</b>	<b>3,4</b>	<b>17.048</b>	<b>17.989</b>	<b>-5,2</b>
Resto de Ingresos	737	558	32,0	9.346	8.946	4,5
<b>INGRESOS TRIBUTARIOS BRUTOS</b>	<b>13.909</b>	<b>13.486</b>	<b>3,1</b>	<b>195.763</b>	<b>194.888</b>	<b>0,4</b>



### 3. INGRESOS TRIBUTARIOS HOMOGÉNEOS

**Cuadro 3.1**  
**RESUMEN. MES Y ACUMULADO**  
(En millones de euros)

	PERIODO: MES DE NOVIEMBRE			PERIODO: ENERO-NOVIEMBRE		
	2012	2011	%	2012	2011	%
<b>IRPF, ingresos totales</b>	5.684	5.691	-0,1	65.898	65.227	1,0
<i>Total ajustes</i>	47	65	-28,0	159	-425	---
+ Ajuste ritmo devol. al de una campaña tipo	25	36	-30,7	-302	-880	65,6
+ Corrección retenciones trabajo AAPP	9	16	-44,7	315	215	46,8
+ Otros conceptos	13	13	0,0	146	240	-39,2
<b>IRPF, ingresos homogéneos</b>	<b>5.731</b>	<b>5.756</b>	<b>-0,4</b>	<b>66.057</b>	<b>64.802</b>	<b>1,9</b>
<b>I. SOCIEDADES</b>	-89	-1.043	91,4	17.191	14.615	17,6
<i>Total ajustes</i>	96	1.219	-92,1	55	529	-89,6
+ Ajuste ritmo devol. al de una campaña tipo	-394	829	---	155	558	-72,3
+ Corrección retenciones Deuda Pública	493	390	26,2	-14	-28	50,4
+ Otros conceptos	-2	0	---	-85	0	---
<b>IS, ingresos homogéneos</b>	<b>7</b>	<b>176</b>	<b>-96,3</b>	<b>17.246</b>	<b>15.144</b>	<b>13,9</b>
<b>IVA, ingresos totales</b>	3.375	2.644	27,6	47.228	48.129	-1,9
<i>Total ajustes</i>	-203	16	---	-690	41	---
+ Ajuste ritmo devol. al de una campaña tipo	-203	16	---	-690	41	---
+ Otros conceptos	0	0	---	0	0	---
<b>IVA, ingresos homogéneos</b>	<b>3.171</b>	<b>2.660</b>	<b>19,2</b>	<b>46.538</b>	<b>48.171</b>	<b>-3,4</b>
<b>IIEE, ingresos totales</b>	1.544	1.474	4,8	16.746	17.481	-4,2
<i>Total ajustes</i>	34	31	9,8	405	383	5,8
+ Rec. I.E. Tabaco en País Vasco y Navarra	34	31	9,8	405	383	5,8
<b>IIEE, ingresos homogéneos</b>	<b>1.578</b>	<b>1.505</b>	<b>4,9</b>	<b>17.150</b>	<b>17.864</b>	<b>-4,0</b>
<b>Resto de Ingresos</b>	258	173	48,8	6.479	6.500	-0,3
<i>Total ajustes</i>	230	354	-35,1	-348	-87	-299,1
+ Corrección retenciones Deuda Pública	404	320	26,2	0	-23	---
+ Corrección tasa reserva dom. pub. radioel.	23	34	-30,7	-24	-64	62,9
+ Otros conceptos	-198	0	---	-324	0	---
<b>Resto de Ingresos homogéneos</b>	<b>488</b>	<b>527</b>	<b>-7,5</b>	<b>6.132</b>	<b>6.413</b>	<b>-4,4</b>
<b>TOTAL INGRESOS TRIBUTARIOS HOMOGÉNEOS</b>	<b>10.975</b>	<b>10.623</b>	<b>3,3</b>	<b>153.123</b>	<b>152.394</b>	<b>0,5</b>



**INGRESOS TRIBUTARIOS HOMOGÉNEOS**

**Cuadro 3.2: EVOLUCIÓN**  
(en millones de euros)

	MENSUAL						ACUMULADA					
	IRPF	IS	IVA	IIEE	Resto	TOTAL	IRPF	IS	IVA	IIEE	Resto	TOTAL
<b>2011</b>												
Ene	10.744	430	888	1.779	746	14.587	10.744	430	888	1.779	746	14.587
Feb	4.607	141	13.060	1.419	533	19.760	15.351	571	13.948	3.198	1.279	34.347
Mar	4.459	-35	1.971	1.424	517	8.336	19.811	536	15.919	4.622	1.795	42.683
Abr	8.438	2.951	6.505	1.633	684	20.210	28.248	3.486	22.423	6.256	2.479	62.893
May	1.763	255	2.528	1.601	448	6.595	30.011	3.741	24.951	7.857	2.927	69.488
Jun	1.867	394	1.869	1.755	783	6.667	31.878	4.136	26.820	9.611	3.710	76.155
Jul	11.680	760	6.469	1.747	527	21.183	43.558	4.895	33.289	11.358	4.238	97.338
Ago	-67	4.473	-509	1.630	376	5.903	43.491	9.368	32.780	12.988	4.614	103.241
Sep	7.463	628	5.486	1.813	746	16.136	50.954	9.996	38.266	14.801	5.360	119.376
Oct	8.092	4.972	7.245	1.558	527	22.394	59.046	14.969	45.511	16.359	5.886	141.771
Nov	5.756	176	2.660	1.505	527	10.623	64.802	15.144	48.171	17.864	6.413	152.394
Dic	4.785	672	963	1.545	604	8.569	69.587	15.816	49.134	19.408	7.018	160.963
<b>2012</b>												
Ene	10.356	494	828	1.651	586	13.915	10.356	494	828	1.651	586	13.915
Feb	4.742	208	12.269	1.462	546	19.226	15.098	702	13.097	3.112	1.131	33.141
Mar	4.590	35	1.820	1.428	505	8.377	19.688	737	14.917	4.540	1.636	41.518
Abr	8.487	3.546	5.940	1.715	567	20.254	28.175	4.283	20.857	6.255	2.203	61.772
May	2.180	313	2.120	1.399	456	6.468	30.355	4.596	22.977	7.654	2.659	68.240
Jun	2.382	603	1.620	1.454	728	6.788	32.737	5.200	24.597	9.108	3.387	75.028
Jul	11.999	799	6.018	1.602	583	21.003	44.736	5.999	30.615	10.710	3.970	96.031
Ago	-30	3.792	-364	1.689	342	5.429	44.706	9.791	30.251	12.399	4.312	101.459
Sep	7.665	614	5.707	1.736	789	16.510	52.371	10.405	35.958	14.135	5.100	117.969
Oct	7.955	6.835	7.409	1.437	544	24.179	60.326	17.240	43.367	15.572	5.644	142.148
Nov	5.731	7	3.171	1.578	488	10.975	66.057	17.246	46.538	17.150	6.132	153.123
Dic												

**TASAS DE VARIACIÓN (%)**

	IRPF	IS	IVA	IIEE	Resto	TOTAL	IRPF	IS	IVA	IIEE	Resto	TOTAL
2007	16,2	19,9	5,7	6,6	19,9	12,9	16,2	19,9	5,7	6,6	19,9	12,9
2008	-1,4	-39,3	-16,0	-1,0	0,0	-13,9	-1,4	-39,3	-16,0	-1,0	0,0	-13,9
2009	-10,7	-26,0	-31,1	-1,0	-2,2	-17,3	-10,7	-26,0	-31,1	-1,0	-2,2	-17,3
2010	4,7	-18,3	43,6	2,3	9,7	10,4	4,7	-18,3	43,6	2,3	9,7	10,4
2011	3,5	-3,7	2,8	-4,4	-5,2	1,1	3,5	-3,7	2,8	-4,4	-5,2	1,1

	MENSUAL						ACUMULADA					
	IRPF	IS	IVA	IIEE	Resto	TOTAL	IRPF	IS	IVA	IIEE	Resto	TOTAL
<b>2011</b>												
Ene	2,8	-20,6	111,7	3,1	20,1	6,0	2,8	-20,6	111,7	3,1	20,1	6,0
Feb	3,3	5,6	6,1	-13,1	10,7	3,9	2,9	-15,4	9,6	-4,8	16,0	4,8
Mar	-0,9	---	80,6	1,3	-19,0	9,1	2,0	-21,3	15,2	-3,0	3,2	5,6
Abr	2,5	-13,6	11,4	-9,3	35,8	2,1	2,2	-14,9	14,1	-4,7	10,5	4,5
May	12,3	10,3	19,1	-1,0	-5,1	9,7	2,7	-13,6	14,6	-4,0	7,8	4,9
Jun	23,1	-4,8	5,3	-5,4	-13,2	3,2	3,7	-12,8	13,9	-4,2	2,6	4,8
Jul	2,8	2,0	-7,1	2,2	-15,1	-1,0	3,5	-10,8	9,1	-3,3	0,0	3,5
Ago	---	-18,2	-17,5	-9,5	-24,0	-20,3	3,1	-14,5	9,0	-4,1	-2,5	1,7
Sep	5,2	1,1	-6,8	4,1	-14,2	-0,5	3,4	-13,6	6,4	-3,2	-4,4	1,4
Oct	1,3	-4,1	2,3	-6,2	-6,7	-0,4	3,1	-10,7	5,7	-3,5	-4,6	1,1
Nov	4,2	---	-7,5	-11,5	7,3	1,7	3,2	-8,8	4,9	-4,2	-3,7	1,2
Dic	6,7	---	-48,1	-6,7	-18,9	0,2	3,5	-3,7	2,8	-4,4	-5,2	1,1
<b>2012</b>												
Ene	-3,6	15,0	-6,8	-7,2	-21,4	-4,6	-3,6	15,0	-6,8	-7,2	-21,4	-4,6
Feb	2,9	47,6	-6,1	3,0	2,3	-2,7	-1,7	23,0	-6,1	-2,7	-11,5	-3,5
Mar	2,9	---	-7,7	0,2	-2,3	0,5	-0,6	37,6	-6,3	-1,8	-8,9	-2,7
Abr	0,6	20,2	-8,7	5,0	-17,2	0,2	-0,3	22,9	-7,0	0,0	-11,2	-1,8
May	23,7	22,9	-16,1	-12,6	1,8	-1,9	1,1	22,9	-7,9	-2,6	-9,2	-1,8
Jun	27,6	53,1	-13,3	-17,1	-7,0	1,8	2,7	25,7	-8,3	-5,2	-8,7	-1,5
Jul	2,7	5,2	-7,0	-8,3	10,5	-0,9	2,7	22,5	-8,0	-5,7	-6,3	-1,3
Ago	54,7	-15,2	28,5	3,6	-9,0	-8,0	2,8	4,5	-7,7	-4,5	-6,5	-1,7
Sep	2,7	-2,2	4,0	-4,2	5,7	2,3	2,8	4,1	-6,0	-4,5	-4,8	-1,2
Oct	-1,7	37,5	2,3	-7,8	3,3	8,0	2,2	15,2	-4,7	-4,8	-4,1	0,3
Nov	-0,4	-96,3	19,2	4,9	-7,5	3,3	1,9	13,9	-3,4	-4,0	-4,4	0,5
Dic												



**Cuadro 3.3**  
**INGRESOS BRUTOS HOMOGÉNEOS. MES Y ACUMULADO**  
(En millones de euros)

	PERIODO: MES DE NOVIEMBRE			PERIODO: ENERO-NOVIEMBRE		
	2012	2011	%	2012	2011	%
<b>I. Renta de las Personas Físicas</b>	<b>6.186</b>	<b>6.242</b>	<b>-0,9</b>	<b>77.670</b>	<b>77.264</b>	<b>0,5</b>
- Retenciones de trabajo	3.716	3.738	-0,6	61.112	60.828	0,5
- Administraciones Públicas	1.337	1.362	-1,8	16.681	16.279	2,5
- Grandes Empresas	2.178	2.178	0,0	28.352	28.199	0,5
- PYMEs	14	13	7,4	14.183	14.744	-3,8
- Otros ingresos	187	185	1,0	1.896	1.606	18,1
- Cuota Diferencial Bruta	2.058	2.122	-3,0	7.279	7.321	-0,6
<b>I. Sociedades</b>	<b>532</b>	<b>684</b>	<b>-22,2</b>	<b>19.906</b>	<b>17.734</b>	<b>12,2</b>
- Cuota Diferencial Bruta	306	509	-39,9	6.931	7.478	-7,3
<b>Impuesto sobre el Valor Añadido</b>	<b>4.909</b>	<b>4.518</b>	<b>8,7</b>	<b>69.440</b>	<b>71.114</b>	<b>-2,4</b>
- Importación	809	728	11,2	7.997	8.153	-1,9
- Grandes Empresas	3.578	3.231	10,8	37.939	38.616	-1,8
- PYMEs	85	90	-5,5	18.624	19.933	-6,6
- Otros Ingresos	436	469	-7,0	4.879	4.412	10,6
<b>Impuestos Especiales</b>	<b>1.586</b>	<b>1.532</b>	<b>3,6</b>	<b>17.452</b>	<b>18.371</b>	<b>-5,0</b>
Resto de Ingresos	535	565	-5,4	6.537	6.929	-5,7
<b>INGRESOS TRIBUTARIOS BRUTOS HOMOGÉNEOS</b>	<b>13.748</b>	<b>13.540</b>	<b>1,5</b>	<b>191.006</b>	<b>191.413</b>	<b>-0,2</b>



4. INGRESOS TRIBUTARIOS POR CONCEPTOS Y CENTROS GESTORES  
CUADRO 4.1. MES.  
(En miles de euros)

	I.R.P.F.			I.s/SOCIEDADES			I.R.N.R.			TOTAL CAPITULO I		
	Recaudación		% <sup>^</sup>	Recaudación		% <sup>^</sup>	Recaudación		% <sup>^</sup>	Recaudación		% <sup>^</sup>
	AÑO 2012	AÑO 2011		AÑO 2012	AÑO 2011		AÑO 2012	AÑO 2011		AÑO 2012	AÑO 2011	
ALMERÍA	32.330	32.059	0,8	2.543	-3.011	---	396	275	44,0	35.351	29.359	20,4
CÁDIZ	33.643	28.032	20,0	2.289	-6.028	---	669	258	159,3	36.604	22.264	64,4
CÓRDOBA	37.662	39.821	-5,4	772	-7.565	---	25	30	-16,7	38.459	32.300	19,1
GRANADA	44.423	37.725	17,8	-473	-5.346	---	155	97	59,8	44.156	32.542	35,7
HUELVA	17.648	15.651	12,8	863	-3.652	---	52	31	67,7	18.607	12.030	54,7
JAÉN	29.128	30.087	-3,2	1.314	-4.100	---	38	37	2,7	30.482	26.099	16,8
MÁLAGA	86.048	69.261	24,2	26.729	-13.494	---	3.887	4.256	-8,7	118.014	60.939	93,7
SEVILLA	234.122	231.165	1,3	8.775	-17.177	---	935	2.772	-66,3	243.841	216.767	12,5
JERÉZ DE LA FRA.	9.085	5.951	52,7	312	-2.018	---	26	16	62,5	9.423	3.954	138,3
<b>TOTAL ANDALUCÍA</b>	<b>524.089</b>	<b>489.752</b>	<b>7,0</b>	<b>43.124</b>	<b>-62.391</b>	<b>---</b>	<b>6.183</b>	<b>7.772</b>	<b>-20,4</b>	<b>574.937</b>	<b>436.254</b>	<b>31,8</b>
HUESCA	14.462	15.599	-7,3	338	-2.527	---	4	8	-50,0	14.808	13.080	13,2
TERUEL	7.636	7.866	-2,9	349	-1.939	---	47	25	88,0	8.032	5.955	34,9
ZARAGOZA	129.731	130.697	-0,7	7.011	-18.400	---	410	427	-4,0	137.189	112.915	21,5
<b>TOTAL ARAGÓN</b>	<b>151.829</b>	<b>154.162</b>	<b>-1,5</b>	<b>7.698</b>	<b>-22.866</b>	<b>---</b>	<b>461</b>	<b>460</b>	<b>0,2</b>	<b>160.029</b>	<b>131.950</b>	<b>21,3</b>
OVIEDO	63.219	66.047	-4,3	513	-8.162	---	186	146	27,4	64.911	58.181	11,6
GIJÓN	21.595	20.441	5,6	233	-3.433	---	341	195	74,9	22.179	17.223	28,8
<b>TOTAL ASTURIAS</b>	<b>84.814</b>	<b>86.488</b>	<b>-1,9</b>	<b>746</b>	<b>-11.595</b>	<b>---</b>	<b>527</b>	<b>341</b>	<b>54,5</b>	<b>87.090</b>	<b>75.404</b>	<b>15,5</b>
BALEARES	87.867	114.045	-23,0	2.858	-18.651	---	3.646	5.494	-33,6	95.314	101.581	-6,2
<b>TOTAL BALEARES</b>	<b>87.867</b>	<b>114.045</b>	<b>-23,0</b>	<b>2.858</b>	<b>-18.651</b>	<b>---</b>	<b>3.646</b>	<b>5.494</b>	<b>-33,6</b>	<b>95.314</b>	<b>101.581</b>	<b>-6,2</b>
LAS PALMAS	77.325	84.048	-8,0	4.276	-11.684	---	673	608	10,7	82.458	73.350	12,4
STA.CRUZ TENERIFE	45.421	45.430	0,0	-809	-10.260	---	870	851	2,2	45.658	36.749	24,2
<b>TOTAL CANARIAS</b>	<b>122.746</b>	<b>129.478</b>	<b>-5,2</b>	<b>3.467</b>	<b>-21.944</b>	<b>---</b>	<b>1.543</b>	<b>1.459</b>	<b>5,8</b>	<b>128.116</b>	<b>110.099</b>	<b>16,4</b>
CANTABRIA	89.005	85.638	3,9	11.507	-67.804	---	1.058	1.251	-15,4	101.570	19.139	430,7
<b>TOTAL CANTABRIA</b>	<b>89.005</b>	<b>85.638</b>	<b>3,9</b>	<b>11.507</b>	<b>-67.804</b>	<b>---</b>	<b>1.058</b>	<b>1.251</b>	<b>-15,4</b>	<b>101.570</b>	<b>19.139</b>	<b>430,7</b>
ALBACETE	15.274	21.869	-30,2	648	-3.946	---	46	43	7,0	15.968	17.966	-11,1
CIUDAD REAL	17.776	22.697	-21,7	750	-4.075	---	10	5	100,0	18.536	18.627	-0,5
CUENCA	11.741	13.451	-12,7	858	-785	---	8	7	14,3	12.613	12.673	-0,5
GUADALAJARA	11.471	12.675	-9,5	-140	-2.317	---	51	96	-46,9	11.382	10.454	8,9
TOLEDO	58.622	66.729	-12,1	689	-6.928	---	25	133	-81,2	59.337	59.934	-1,0
<b>TOTAL CASTILLA-LA MANCHA</b>	<b>114.884</b>	<b>137.421</b>	<b>-16,4</b>	<b>2.805</b>	<b>-18.051</b>	<b>---</b>	<b>140</b>	<b>284</b>	<b>-50,7</b>	<b>117.836</b>	<b>119.654</b>	<b>-1,5</b>
ÁVILA	5.159	7.262	-29,0	51	-878	---	-1	0	---	5.233	6.384	-18,0
BURGOS	29.202	32.742	-10,8	646	-2.412	---	6	40	-85,0	29.858	30.370	-1,7
LEÓN	24.840	37.984	-34,6	739	-2.188	---	41	71	-42,3	25.666	35.896	-28,5
PALENCIA	10.113	11.260	-10,2	901	-1.495	---	22	13	69,2	11.040	9.778	12,9
SALAMANCA	19.193	22.459	-14,5	628	-3.634	---	26	4	---	19.888	18.829	5,6
SEGOVIA	8.538	10.458	-18,4	415	-1.269	---	30	35	-14,3	8.983	9.224	-2,6
SORIA	6.455	7.199	-10,3	61	-1.372	---	3	27	-88,9	6.519	5.935	9,8
VALLADOLID	62.763	66.192	-5,2	592	-5.308	---	70	174	-59,8	63.662	61.059	4,3
ZAMORA	8.660	9.610	-9,9	410	-1.581	---	-3	3	---	9.067	8.032	12,9
<b>TOTAL CASTILLA Y LEÓN</b>	<b>174.923</b>	<b>205.166</b>	<b>-14,7</b>	<b>4.443</b>	<b>-20.137</b>	<b>---</b>	<b>194</b>	<b>367</b>	<b>-47,1</b>	<b>179.916</b>	<b>185.507</b>	<b>-3,0</b>



**4. INGRESOS TRIBUTARIOS POR CONCEPTOS Y CENTROS GESTORES**  
**CUADRO 4.1. MES.**  
 (En miles de euros)

	I.R.P.F.			I.s/SOCIEDADES			I.R.N.R.			TOTAL CAPITULO I		
	Recaudación		% <sup>^</sup>	Recaudación		% <sup>^</sup>	Recaudación		% <sup>^</sup>	Recaudación		% <sup>^</sup>
	AÑO 2012	AÑO 2011		AÑO 2012	AÑO 2011		AÑO 2012	AÑO 2011		AÑO 2012	AÑO 2011	
BARCELONA	1.026.498	983.259	4,4	200.122	-100.037	---	11.746	12.174	-3,5	1.238.897	895.743	38,3
GERONA	58.721	54.157	8,4	1.300	-12.316	---	1.087	1.179	-7,8	61.299	43.155	42,0
LÉRIDA	29.358	31.787	-7,6	1.239	-7.526	---	79	98	-19,4	30.685	24.414	25,7
TARRAGONA	50.303	52.896	-4,9	895	-9.141	---	396	343	15,5	51.759	44.247	17,0
<b>TOTAL CATALUÑA</b>	<b>1.164.880</b>	<b>1.122.099</b>	<b>3,8</b>	<b>203.556</b>	<b>-129.020</b>	<b>---</b>	<b>13.308</b>	<b>13.794</b>	<b>-3,5</b>	<b>1.382.640</b>	<b>1.007.559</b>	<b>37,2</b>
BADAJOS	43.160	45.252	-4,6	965	-4.347	---	44	31	41,9	44.170	40.965	7,8
CÁCERES	11.849	11.751	0,8	253	-2.188	---	3	-6	---	12.169	9.557	27,3
<b>TOTAL EXTREMADURA</b>	<b>55.009</b>	<b>57.003</b>	<b>-3,5</b>	<b>1.218</b>	<b>-6.535</b>	<b>---</b>	<b>47</b>	<b>25</b>	<b>88,0</b>	<b>56.339</b>	<b>50.522</b>	<b>11,5</b>
LA CORUÑA	109.952	137.088	-19,8	4.656	-10.920	---	-404	589	---	114.229	126.926	-10,0
LUGO	16.256	16.972	-4,2	352	-2.965	---	14	21	-33,3	16.622	14.037	18,4
ORENSE	15.987	17.913	-10,8	-36	-1.784	---	7	23	-69,6	15.960	16.152	-1,2
PONTEVEDRA	19.541	22.667	-13,8	1.535	-5.373	---	23	1	---	21.103	17.330	21,8
VIGO	31.181	33.109	-5,8	518	-4.559	---	1.863	109	---	33.573	28.693	17,0
<b>TOTAL GALICIA</b>	<b>192.917</b>	<b>227.749</b>	<b>-15,3</b>	<b>7.025</b>	<b>-25.601</b>	<b>---</b>	<b>1.503</b>	<b>743</b>	<b>102,3</b>	<b>201.487</b>	<b>203.138</b>	<b>-0,8</b>
MADRID	2.099.432	2.051.120	2,4	73.476	-183.716	---	27.739	58.016	-52,2	2.203.560	1.928.434	14,3
<b>TOTAL MADRID</b>	<b>2.099.432</b>	<b>2.051.120</b>	<b>2,4</b>	<b>73.476</b>	<b>-183.716</b>	<b>---</b>	<b>27.739</b>	<b>58.016</b>	<b>-52,2</b>	<b>2.203.560</b>	<b>1.928.434</b>	<b>14,3</b>
MURCIA	103.571	78.811	31,4	3.363	-12.055	---	238	340	-30,0	107.271	67.145	59,8
CARTAGENA	12.883	12.640	1,9	1.452	-2.079	---	252	564	-55,3	14.684	11.237	30,7
<b>TOTAL MURCIA</b>	<b>116.454</b>	<b>91.451</b>	<b>27,3</b>	<b>4.815</b>	<b>-14.134</b>	<b>---</b>	<b>490</b>	<b>904</b>	<b>-45,8</b>	<b>121.955</b>	<b>78.382</b>	<b>55,6</b>
NAVARRA	7.515	6.818	10,2	50	-556	---	364	393	-7,4	7.973	6.655	19,8
<b>TOTAL NAVARRA</b>	<b>7.515</b>	<b>6.818</b>	<b>10,2</b>	<b>50</b>	<b>-556</b>	<b>---</b>	<b>364</b>	<b>393</b>	<b>-7,4</b>	<b>7.973</b>	<b>6.655</b>	<b>19,8</b>
ÁLAVA	4.302	4.709	-8,6	-17	-878	---	83	104	-20,2	4.368	3.935	11,0
GUIPÚZCOA	7.104	8.192	-13,3	-1.126	-5.296	---	42	54	-22,2	6.024	2.965	103,2
VIZCAYA	88.294	69.272	27,5	15.045	12.540	20,0	7.163	556	---	110.514	82.377	34,2
<b>TOTAL PAÍS VASCO</b>	<b>99.700</b>	<b>82.173</b>	<b>21,3</b>	<b>13.902</b>	<b>6.366</b>	<b>118,4</b>	<b>7.288</b>	<b>714</b>	<b>---</b>	<b>120.906</b>	<b>89.277</b>	<b>35,4</b>
LA RIOJA	25.726	30.957	-16,9	512	-5.340	---	186	181	2,8	26.424	25.798	2,4
<b>TOTAL LA RIOJA</b>	<b>25.726</b>	<b>30.957</b>	<b>-16,9</b>	<b>512</b>	<b>-5.340</b>	<b>---</b>	<b>186</b>	<b>181</b>	<b>2,8</b>	<b>26.424</b>	<b>25.798</b>	<b>2,4</b>
ALICANTE	85.246	86.833	-1,8	8.435	-12.423	---	3.729	5.135	-27,4	98.093	80.409	22,0
CASTELLÓN	40.204	39.323	2,2	3.213	-9.433	---	250	290	-13,8	43.686	30.197	44,7
VALENCIA	197.882	257.120	-23,0	7.894	-29.029	---	902	1.061	-15,0	207.139	229.314	-9,7
<b>TOTAL VALENCIA</b>	<b>323.332</b>	<b>383.276</b>	<b>-15,6</b>	<b>19.542</b>	<b>-50.885</b>	<b>---</b>	<b>4.881</b>	<b>6.486</b>	<b>-24,7</b>	<b>348.918</b>	<b>339.920</b>	<b>2,6</b>
CEUTA	2.098	2.796	-25,0	75	-354	---	13	10	30,0	2.190	2.505	-12,6
MELILLA	2.140	2.333	-8,3	114	-109	---	18	8	125,0	2.271	2.352	-3,4
<b>TOTAL DELEGACIONES</b>	<b>5.439.360</b>	<b>5.459.925</b>	<b>-0,4</b>	<b>400.933</b>	<b>-653.323</b>	<b>---</b>	<b>69.589</b>	<b>98.702</b>	<b>-29,5</b>	<b>5.919.471</b>	<b>4.914.130</b>	<b>20,5</b>
SERVICIOS CENTRALES	-2.454.215	-2.855.929	---	-490.310	-390.056	---	-403.599	-319.754	---	-3.150.770	-3.565.739	---
SS.CC. (ESTADO) (+)	244.638	230.932	5,9							-451.917	-478.878	---
SS.CC. (CC.AA.) (-)	2.660.384	3.021.786	-12,0							2.660.384	3.021.786	-12,0
SS.CC. (CC.LL.) (-)	38.469	65.075	-40,9							38.469	65.075	-40,9
<b>INGRESOS TRIBUTARIOS DEL ESTADO</b>	<b>2.985.145</b>	<b>2.603.996</b>	<b>14,6</b>	<b>-89.377</b>	<b>-1.043.379</b>	<b>---</b>	<b>-334.010</b>	<b>-221.052</b>	<b>---</b>	<b>2.768.701</b>	<b>1.348.391</b>	<b>105,3</b>
<b>INGRESOS TRIBUTARIOS TOTALES</b>	<b>5.683.998</b>	<b>5.690.857</b>	<b>-0,1</b>	<b>-89.377</b>	<b>-1.043.379</b>	<b>---</b>	<b>-334.010</b>	<b>-221.052</b>	<b>---</b>	<b>5.467.554</b>	<b>4.435.252</b>	<b>23,3</b>



4. INGRESOS TRIBUTARIOS POR CONCEPTOS Y CENTROS GESTORES  
CUADRO 4.1. MES.  
(En miles de euros)

	I.V.A.			I.ESPECIALES			TRÁFICO EXTERIOR			TOTAL CAPITULO II		
	Recaudación		% <sup>^</sup>	Recaudación		% <sup>^</sup>	Recaudación		% <sup>^</sup>	Recaudación		% <sup>^</sup>
	AÑO 2012	AÑO 2011		AÑO 2012	AÑO 2011		AÑO 2012	AÑO 2011		AÑO 2012	AÑO 2011	
ALMERÍA	-7.524	-19.538	---	9	-124	---	31	52	-40,4	-7.308	-19.461	---
CÁDIZ	33.450	43.212	-22,6	6.192	6.878	-10,0	1.633	4.610	-64,6	41.275	54.700	-24,5
CÓRDOBA	-18.508	-1.745	---	1.201	974	23,3	1	2	-50,0	-17.306	-689	---
GRANADA	-216	2.488	---	9.704	11.394	-14,8	2	0	---	9.511	13.899	-31,6
HUELVA	3.187	1.313	142,7	9.145	8.088	13,1	67	162	-58,6	12.399	9.563	29,7
JAÉN	1.501	-2.327	---	80	-194	---	3	0	---	1.584	-2.521	---
MÁLAGA	15.765	11.309	39,4	19.842	14.311	38,6	539	528	2,1	36.529	26.514	37,8
SEVILLA	24.697	44.509	-44,5	9.780	9.470	3,3	390	375	4,0	36.380	55.691	-34,7
JERÉZ DE LA FRA.	791	2.763	-71,4	859	1.139	-24,6	0	0	---	1.650	3.902	-57,7
<b>TOTAL ANDALUCÍA</b>	<b>53.143</b>	<b>81.984</b>	<b>-35,2</b>	<b>56.812</b>	<b>51.936</b>	<b>9,4</b>	<b>2.666</b>	<b>5.729</b>	<b>-53,5</b>	<b>114.714</b>	<b>141.598</b>	<b>-19,0</b>
HUESCA	-2.865	-2.834	---	715	-242	---	0	0	---	-2.150	-3.076	---
TERUEL	2.955	-817	---	-14	-191	---	0	0	---	2.941	-1.008	---
ZARAGOZA	57.081	25.339	125,3	508	-763	---	6.756	4.744	42,4	64.738	29.725	117,8
<b>TOTAL ARAGÓN</b>	<b>57.171</b>	<b>21.688</b>	<b>163,6</b>	<b>1.209</b>	<b>-1.196</b>	<b>---</b>	<b>6.756</b>	<b>4.744</b>	<b>42,4</b>	<b>65.529</b>	<b>25.641</b>	<b>155,6</b>
OVIEDO	14.049	16.274	-13,7	7.534	7.632	-1,3	45	1	---	21.632	23.911	-9,5
GIJÓN	21.552	28.101	-23,3	6.979	4.343	60,7	301	327	-8,0	28.832	32.771	-12,0
<b>TOTAL ASTURIAS</b>	<b>35.601</b>	<b>44.375</b>	<b>-19,8</b>	<b>14.513</b>	<b>11.975</b>	<b>21,2</b>	<b>346</b>	<b>328</b>	<b>5,5</b>	<b>50.464</b>	<b>56.682</b>	<b>-11,0</b>
BALEARES	14.693	10.377	41,6	3.177	3.922	-19,0	551	50	---	26.282	23.068	13,9
<b>TOTAL BALEARES</b>	<b>14.693</b>	<b>10.377</b>	<b>41,6</b>	<b>3.177</b>	<b>3.922</b>	<b>-19,0</b>	<b>551</b>	<b>50</b>	<b>---</b>	<b>26.282</b>	<b>23.068</b>	<b>13,9</b>
LAS PALMAS	1.142	1.675	-31,8	3.127	3.592	-12,9	622	636	-2,2	4.892	5.906	-17,2
STA.CRUZ TENERIFE	23.605	28	---	1.399	1.713	-18,3	462	659	-29,9	25.640	2.585	---
<b>TOTAL CANARIAS</b>	<b>24.747</b>	<b>1.703</b>	<b>---</b>	<b>4.526</b>	<b>5.305</b>	<b>-14,7</b>	<b>1.084</b>	<b>1.295</b>	<b>-16,3</b>	<b>30.532</b>	<b>8.491</b>	<b>259,6</b>
CANTABRIA	4.995	1.663	200,4	4.917	2.100	134,1	181	236	-23,3	10.103	4.010	151,9
<b>TOTAL CANTABRIA</b>	<b>4.995</b>	<b>1.663</b>	<b>200,4</b>	<b>4.917</b>	<b>2.100</b>	<b>134,1</b>	<b>181</b>	<b>236</b>	<b>-23,3</b>	<b>10.103</b>	<b>4.010</b>	<b>151,9</b>
ALBACETE	1.342	5.749	-76,7	607	385	57,7	8	2	300,0	1.957	6.136	-68,1
CIUDAD REAL	1.924	3.064	-37,2	-448	-757	---	7	28	-75,0	1.483	2.335	-36,5
CUENCA	1.794	-1.243	---	22	-269	---	0	0	---	1.832	-1.498	---
GUADALAJARA	10.426	8.054	29,5	19.779	19.720	0,3	769	1.158	-33,6	30.974	28.932	7,1
TOLEDO	4.040	10.978	-63,2	1.817	2.241	-18,9	278	529	-47,4	6.273	13.896	-54,9
<b>TOTAL CASTILLA-LA MANCHA</b>	<b>19.526</b>	<b>26.602</b>	<b>-26,6</b>	<b>21.777</b>	<b>21.320</b>	<b>2,1</b>	<b>1.062</b>	<b>1.717</b>	<b>-38,1</b>	<b>42.519</b>	<b>49.801</b>	<b>-14,6</b>
ÁVILA	870	263	230,8	5	-17	---	0	0	---	875	246	255,7
BURGOS	7.000	7.958	-12,0	3.927	3.396	15,6	58	118	-50,8	10.985	11.472	-4,2
LEÓN	1.632	-2.503	---	-12	-282	---	0	0	---	1.648	-2.762	---
PALENCIA	1.327	-1.771	---	0	-263	---	0	0	---	1.327	-2.034	---
SALAMANCA	2.102	451	366,1	-302	-588	---	253	233	8,6	2.053	96	---
SEGOVIA	4.163	-5.172	---	1.229	895	37,3	0	0	---	5.392	-4.277	---
SORIA	355	232	53,0	-33	-212	---	0	0	---	322	20	---
VALLADOLID	-8.157	-12.663	---	7	-328	---	325	233	39,5	-7.825	-12.758	---
ZAMORA	-738	566	---	308	21	---	0	0	---	-430	587	---
<b>TOTAL CASTILLA Y LEÓN</b>	<b>8.554</b>	<b>-12.639</b>	<b>---</b>	<b>5.129</b>	<b>2.622</b>	<b>95,6</b>	<b>636</b>	<b>584</b>	<b>8,9</b>	<b>14.347</b>	<b>-9.410</b>	<b>---</b>



4. INGRESOS TRIBUTARIOS POR CONCEPTOS Y CENTROS GESTORES  
CUADRO 4.1. MES.  
(En miles de euros)

	I.V.A.			I.ESPECIALES			TRÁFICO EXTERIOR			TOTAL CAPITULO II		
	Recaudación		% <sup>^</sup>	Recaudación		% <sup>^</sup>	Recaudación		% <sup>^</sup>	Recaudación		% <sup>^</sup>
	AÑO 2012	AÑO 2011		AÑO 2012	AÑO 2011		AÑO 2012	AÑO 2011		AÑO 2012	AÑO 2011	
BARCELONA	700.197	603.489	16,0	87.102	79.576	9,5	41.495	46.423	-10,6	855.598	753.359	13,6
GERONA	17.247	4.160	314,6	7.434	7.120	4,4	156	280	-44,3	24.838	11.561	114,8
LÉRIDA	2.398	-643	---	2.965	1.998	48,4	9	4	125,0	5.372	1.359	295,3
TARRAGONA	54.501	55.932	-2,6	3.316	2.056	61,3	1.786	3.308	-46,0	59.603	61.299	-2,8
<b>TOTAL CATALUÑA</b>	<b>774.343</b>	<b>662.938</b>	<b>16,8</b>	<b>100.817</b>	<b>90.750</b>	<b>11,1</b>	<b>43.446</b>	<b>50.015</b>	<b>-13,1</b>	<b>945.411</b>	<b>827.578</b>	<b>14,2</b>
BADAJOS	8.646	-11.611	---	140	-120	---	1	5	-80,0	8.794	-11.719	---
CÁCERES	7.192	-3.065	---	-44	-242	---	0	38	---	7.148	-3.269	---
<b>TOTAL EXTREMADURA</b>	<b>15.838</b>	<b>-14.676</b>	<b>---</b>	<b>96</b>	<b>-362</b>	<b>---</b>	<b>1</b>	<b>43</b>	<b>-97,7</b>	<b>15.942</b>	<b>-14.988</b>	<b>---</b>
LA CORUÑA	75.813	45.128	68,0	2.079	1.798	15,6	6.805	1.679	305,3	84.764	48.646	74,2
LUGO	11.059	4.441	149,0	508	219	132,0	1	2	-50,0	11.568	4.662	148,1
ORENSE	3.739	3.102	20,5	1.414	1.735	-18,5	412	439	-6,2	5.565	5.276	5,5
PONTEVEDRA	9.429	8.456	11,5	372	285	30,5	1.028	592	73,6	10.829	9.333	16,0
VIGO	27.453	7.222	280,1	-27	-149	---	2.374	3.745	-36,6	29.985	11.007	172,4
<b>TOTAL GALICIA</b>	<b>127.493</b>	<b>68.349</b>	<b>86,5</b>	<b>4.346</b>	<b>3.888</b>	<b>11,8</b>	<b>10.620</b>	<b>6.457</b>	<b>64,5</b>	<b>142.711</b>	<b>78.924</b>	<b>80,8</b>
MADRID	1.913.418	1.558.767	22,8	1.242.912	1.219.799	1,9	12.054	12.169	-0,9	3.255.882	2.867.927	13,5
<b>TOTAL MADRID</b>	<b>1.913.418</b>	<b>1.558.767</b>	<b>22,8</b>	<b>1.242.912</b>	<b>1.219.799</b>	<b>1,9</b>	<b>12.054</b>	<b>12.169</b>	<b>-0,9</b>	<b>3.255.882</b>	<b>2.867.927</b>	<b>13,5</b>
MURCIA	6.690	-6.445	---	2.682	2.197	22,1	270	767	-64,8	9.655	-3.470	---
CARTAGENA	1.088	-3.439	---	5.712	7.208	-20,8	595	490	21,4	7.395	4.259	73,6
<b>TOTAL MURCIA</b>	<b>7.778</b>	<b>-9.884</b>	<b>---</b>	<b>8.394</b>	<b>9.405</b>	<b>-10,7</b>	<b>865</b>	<b>1.257</b>	<b>-31,2</b>	<b>17.050</b>	<b>789</b>	<b>---</b>
NAVARRA	31	425	-92,7	-2	1	---	140	334	-58,1	210	806	-73,9
<b>TOTAL NAVARRA</b>	<b>31</b>	<b>425</b>	<b>-92,7</b>	<b>-2</b>	<b>1</b>	<b>---</b>	<b>140</b>	<b>334</b>	<b>-58,1</b>	<b>210</b>	<b>806</b>	<b>-73,9</b>
ÁLAVA	77	1.976	-96,1	1	-116	---	207	383	-46,0	285	2.243	-87,3
GUIPÚZCOA	13.026	16.372	-20,4	0	7	---	482	608	-20,7	13.508	16.986	-20,5
VIZCAYA	126.403	98.089	28,9	42.211	27.741	52,2	3.726	3.667	1,6	174.743	131.795	32,6
<b>TOTAL PAÍS VASCO</b>	<b>139.506</b>	<b>116.437</b>	<b>19,8</b>	<b>42.212</b>	<b>27.632</b>	<b>52,8</b>	<b>4.415</b>	<b>4.658</b>	<b>-5,2</b>	<b>188.536</b>	<b>151.024</b>	<b>24,8</b>
LA RIOJA	6.600	-104	---	1.374	640	114,7	29	2	---	8.003	538	---
<b>TOTAL LA RIOJA</b>	<b>6.600</b>	<b>-104</b>	<b>---</b>	<b>1.374</b>	<b>640</b>	<b>114,7</b>	<b>29</b>	<b>2</b>	<b>---</b>	<b>8.003</b>	<b>538</b>	<b>---</b>
ALICANTE	17.713	-449	---	3.602	1.783	102,0	4.540	4.709	-3,6	26.404	6.511	305,5
CASTELLÓN	-3.889	-2.618	---	1.324	1.867	-29,1	254	425	-40,2	-2.302	-316	---
VALENCIA	155.940	87.221	78,8	26.897	20.048	34,2	19.721	24.192	-18,5	202.915	131.779	54,0
<b>TOTAL VALENCIA</b>	<b>169.764</b>	<b>84.154</b>	<b>101,7</b>	<b>31.823</b>	<b>23.698</b>	<b>34,3</b>	<b>24.515</b>	<b>29.326</b>	<b>-16,4</b>	<b>227.017</b>	<b>137.974</b>	<b>64,5</b>
CEUTA	-17	2	---	124	123	0,8	0	0	---	233	260	-10,4
MELILLA	7	-63	---	153	129	18,6	0	0	---	361	198	82,3
<b>TOTAL DELEGACIONES</b>	<b>3.373.191</b>	<b>2.642.098</b>	<b>27,7</b>	<b>1.544.309</b>	<b>1.473.687</b>	<b>4,8</b>	<b>109.367</b>	<b>118.944</b>	<b>-8,1</b>	<b>5.155.846</b>	<b>4.350.911</b>	<b>18,5</b>
SERVICIOS CENTRALES	-1.762.211	-2.008.958	---	-783.900	-1.053.502	---	0	0	---	-2.539.808	-3.062.457	---
SS.CC. (ESTADO) (+)	1.737	1.833	-5,2	0	0	---				8.040	1.836	337,9
SS.CC. (CC.AA.) (-)	1.760.711	1.969.688	-10,6	801.612	1.035.379	-22,6				2.562.323	3.005.067	-14,7
SS.CC. (CC.LL.) (-)	3.237	41.103	-92,1	-17.712	18.123	---				-14.475	59.226	---
<b>INGRESOS TRIBUTARIOS DEL ESTADO</b>	<b>1.610.980</b>	<b>633.140</b>	<b>154,4</b>	<b>760.409</b>	<b>420.185</b>	<b>81,0</b>	<b>109.367</b>	<b>118.944</b>	<b>-8,1</b>	<b>2.616.038</b>	<b>1.288.454</b>	<b>103,0</b>
<b>INGRESOS TRIBUTARIOS TOTALES</b>	<b>3.374.928</b>	<b>2.643.931</b>	<b>27,6</b>	<b>1.544.309</b>	<b>1.473.687</b>	<b>4,8</b>	<b>109.367</b>	<b>118.944</b>	<b>-8,1</b>	<b>5.163.886</b>	<b>4.352.747</b>	<b>18,6</b>





PERIODO : NOVIEMBRE DE 2012						
4. INGRESOS TRIBUTARIOS POR CONCEPTOS Y CENTROS GESTORES						
CUADRO 4.1. MES.						
(En miles de euros)						
	TOTAL CAPITULO III			TOTAL GENERAL		
	Recaudación			Recaudación		
	AÑO 2012	AÑO 2011	%^	AÑO 2012	AÑO 2011	%^
ALMERÍA	1.019	1.129	-9,7	29.062	11.027	163,6
CÁDIZ	3.415	1.227	178,3	81.294	78.191	4,0
CÓRDOBA	1.354	1.233	9,8	22.507	32.844	-31,5
GRANADA	923	950	-2,8	54.590	47.391	15,2
HUELVA	1.440	662	117,5	32.446	22.255	45,8
JAÉN	473	575	-17,7	32.539	24.153	34,7
MÁLAGA	3.399	3.547	-4,2	157.942	91.000	73,6
SEVILLA	2.953	2.462	19,9	283.174	274.920	3,0
JERÉZ DE LA FRA.	278	346	-19,7	11.351	8.202	38,4
<b>TOTAL ANDALUCÍA</b>	<b>15.254</b>	<b>12.131</b>	<b>25,7</b>	<b>704.905</b>	<b>589.983</b>	<b>19,5</b>
HUESCA	808	199	306,0	13.466	10.203	32,0
TERUEL	138	171	-19,3	11.111	5.118	117,1
ZARAGOZA	931	1.628	-42,8	202.858	144.268	40,6
<b>TOTAL ARAGÓN</b>	<b>1.877</b>	<b>1.998</b>	<b>-6,1</b>	<b>227.435</b>	<b>159.589</b>	<b>42,5</b>
OVIEDO	750	648	15,7	87.293	82.740	5,5
GIJÓN	362	-938	---	51.373	49.056	4,7
<b>TOTAL ASTURIAS</b>	<b>1.112</b>	<b>-290</b>	<b>---</b>	<b>138.666</b>	<b>131.796</b>	<b>5,2</b>
BALEARES	2.871	1.602	79,2	124.467	126.251	-1,4
<b>TOTAL BALEARES</b>	<b>2.871</b>	<b>1.602</b>	<b>79,2</b>	<b>124.467</b>	<b>126.251</b>	<b>-1,4</b>
LAS PALMAS	2.542	1.425	78,4	89.892	80.681	11,4
STA. CRUZ TENERIFE	1.062	831	27,8	72.360	40.165	80,2
<b>TOTAL CANARIAS</b>	<b>3.604</b>	<b>2.256</b>	<b>59,8</b>	<b>162.252</b>	<b>120.846</b>	<b>34,3</b>
CANTABRIA	1.975	19.783	-90,0	113.648	42.932	164,7
<b>TOTAL CANTABRIA</b>	<b>1.975</b>	<b>19.783</b>	<b>-90,0</b>	<b>113.648</b>	<b>42.932</b>	<b>164,7</b>
ALBACETE	300	292	2,7	18.225	24.394	-25,3
CIUDAD REAL	387	835	-53,7	20.406	21.797	-6,4
CUENCA	387	529	-26,8	14.832	11.704	26,7
GUADALAJARA	266	254	4,7	42.622	39.640	7,5
TOLEDO	819	653	25,4	66.429	74.483	-10,8
<b>TOTAL CASTILLA-LA MANCHA</b>	<b>2.159</b>	<b>2.563</b>	<b>-15,8</b>	<b>162.514</b>	<b>172.018</b>	<b>-5,5</b>
ÁVILA	109	227	-52,0	6.217	6.857	-9,3
BURGOS	300	447	-32,9	41.143	42.289	-2,7
LEÓN	517	613	-15,7	27.831	33.747	-17,5
PALENCIA	183	613	-70,1	12.550	8.357	50,2
SALAMANCA	205	248	-17,3	22.146	19.173	15,5
SEGOVIA	67	198	-66,2	14.442	5.145	180,7
SORIA	66	210	-68,6	6.907	6.165	12,0
VALLADOLID	756	717	5,4	56.593	49.018	15,5
ZAMORA	701	713	-1,7	9.338	9.332	0,1
<b>TOTAL CASTILLA Y LEÓN</b>	<b>2.904</b>	<b>3.986</b>	<b>-27,1</b>	<b>197.167</b>	<b>180.083</b>	<b>9,5</b>



PERIODO : NOVIEMBRE DE 2012						
4. INGRESOS TRIBUTARIOS POR CONCEPTOS Y CENTROS GESTORES						
CUADRO 4.1. MES.						
(En miles de euros)						
	TOTAL CAPITULO III			TOTAL GENERAL		
	Recaudación		% <sup>^</sup>	Recaudación		% <sup>^</sup>
	AÑO 2012	AÑO 2011		AÑO 2012	AÑO 2011	
BARCELONA	18.507	34.779	-46,8	2.113.002	1.683.881	25,5
GERONA	979	828	18,2	87.116	55.544	56,8
LÉRIDA	572	451	26,8	36.629	26.224	39,7
TARRAGONA	1.194	581	105,5	112.556	106.127	6,1
<b>TOTAL CATALUÑA</b>	<b>21.252</b>	<b>36.639</b>	<b>-42,0</b>	<b>2.349.303</b>	<b>1.871.776</b>	<b>25,5</b>
BADAJOS	3.828	502	---	56.792	29.748	90,9
CÁCERES	374	335	11,6	19.691	6.623	197,3
<b>TOTAL EXTREMADURA</b>	<b>4.202</b>	<b>837</b>	<b>402,0</b>	<b>76.483</b>	<b>36.371</b>	<b>110,3</b>
LA CORUÑA	-484	2.304	---	198.509	177.876	11,6
LUGO	290	271	7,0	28.480	18.970	50,1
ORENSE	254	303	-16,2	21.779	21.731	0,2
PONTEVEDRA	515	611	-15,7	32.447	27.274	19,0
VIGO	784	668	17,4	64.342	40.368	59,4
<b>TOTAL GALICIA</b>	<b>1.359</b>	<b>4.157</b>	<b>-67,3</b>	<b>345.557</b>	<b>286.219</b>	<b>20,7</b>
MADRID	41.079	35.927	14,3	5.500.521	4.832.288	13,8
<b>TOTAL MADRID</b>	<b>41.079</b>	<b>35.927</b>	<b>14,3</b>	<b>5.500.521</b>	<b>4.832.288</b>	<b>13,8</b>
MURCIA	1.519	1.587	-4,3	118.445	65.262	81,5
CARTAGENA	565	472	19,7	22.644	15.968	41,8
<b>TOTAL MURCIA</b>	<b>2.084</b>	<b>2.059</b>	<b>1,2</b>	<b>141.089</b>	<b>81.230</b>	<b>73,7</b>
NAVARRA	218	85	156,5	8.401	7.546	11,3
<b>TOTAL NAVARRA</b>	<b>218</b>	<b>85</b>	<b>156,5</b>	<b>8.401</b>	<b>7.546</b>	<b>11,3</b>
ÁLAVA	19	157	-87,9	4.672	6.335	-26,3
GUIPÚZCOA	210	155	35,5	19.742	20.106	-1,8
VIZCAYA	1.834	1.726	6,3	287.091	215.898	33,0
<b>TOTAL PAÍS VASCO</b>	<b>2.063</b>	<b>2.038</b>	<b>1,2</b>	<b>311.505</b>	<b>242.339</b>	<b>28,5</b>
LA RIOJA	253	329	-23,1	34.680	26.665	30,1
<b>TOTAL LA RIOJA</b>	<b>253</b>	<b>329</b>	<b>-23,1</b>	<b>34.680</b>	<b>26.665</b>	<b>30,1</b>
ALICANTE	2.925	2.727	7,3	127.422	89.647	42,1
CASTELLÓN	2.138	843	153,6	43.522	30.724	41,7
VALENCIA	4.092	4.188	-2,3	414.146	365.281	13,4
<b>TOTAL VALENCIA</b>	<b>9.155</b>	<b>7.758</b>	<b>18,0</b>	<b>585.090</b>	<b>485.652</b>	<b>20,5</b>
CEUTA	219	253	-13,4	2.642	3.018	-12,5
MELILLA	95	69	37,7	2.727	2.619	4,1
<b>TOTAL DELEGACIONES</b>	<b>113.735</b>	<b>134.180</b>	<b>-15,2</b>	<b>11.189.052</b>	<b>9.399.221</b>	<b>19,0</b>
SERVICIOS CENTRALES	26.666	16.281	63,8	-5.663.912	-6.611.915	---
SS.CC. (ESTADO) (+)				-417.211	-460.761	---
SS.CC. (CC.AA.) (-)				5.222.707	6.026.853	-13,3
SS.CC. (CC.LL.) (-)				23.994	124.301	-80,7
<b>INGRESOS TRIBUTARIOS DEL ESTADO</b>	<b>140.401</b>	<b>150.461</b>	<b>-6,7</b>	<b>5.525.140</b>	<b>2.787.306</b>	<b>98,2</b>
<b>INGRESOS TRIBUTARIOS TOTALES</b>	<b>140.401</b>	<b>150.461</b>	<b>-6,7</b>	<b>10.771.841</b>	<b>8.938.460</b>	<b>20,5</b>



4. INGRESOS TRIBUTARIOS POR CONCEPTOS Y CENTROS GESTORES

CUADRO 4.2. ACUMULADO.

(En miles de euros)

	I.R.P.F.			I.s/SOCIEDADES			I.R.N.R.			TOTAL CAPITULO I		
	Recaudación		% <sup>^</sup>	Recaudación		% <sup>^</sup>	Recaudación		% <sup>^</sup>	Recaudación		% <sup>^</sup>
	AÑO 2012	AÑO 2011		AÑO 2012	AÑO 2011		AÑO 2012	AÑO 2011		AÑO 2012	AÑO 2011	
ALMERÍA	334.094	323.377	3,3	116.733	94.153	24,0	4.871	3.608	35,0	457.205	422.775	8,1
CÁDIZ	306.487	281.566	8,9	65.324	41.025	59,2	6.357	4.657	36,5	378.958	327.555	15,7
CÓRDOBA	318.316	325.781	-2,3	68.337	49.115	39,1	874	947	-7,7	387.762	375.844	3,2
GRANADA	353.535	393.379	-10,1	76.014	89.905	-15,5	2.884	3.441	-16,2	433.117	487.250	-11,1
HUELVA	159.116	158.842	0,2	55.661	34.731	60,3	1.298	1.279	1,5	216.157	194.871	10,9
JAÉN	207.561	209.377	-0,9	30.149	38.683	-22,1	727	1.392	-47,8	238.515	249.636	-4,5
MÁLAGA	803.618	767.033	4,8	211.425	171.539	23,3	39.030	31.239	24,9	1.066.818	982.047	8,6
SEVILLA	2.616.495	2.746.493	-4,7	298.719	293.317	1,8	17.358	24.865	-30,2	2.932.820	3.065.034	-4,3
JERÉZ DE LA FRA.	63.616	73.240	-13,1	33.288	17.190	93,6	272	406	-33,0	97.184	90.937	6,9
<b>TOTAL ANDALUCÍA</b>	<b>5.162.838</b>	<b>5.279.088</b>	<b>-2,2</b>	<b>955.650</b>	<b>829.658</b>	<b>15,2</b>	<b>73.671</b>	<b>71.834</b>	<b>2,6</b>	<b>6.208.536</b>	<b>6.195.949</b>	<b>0,2</b>
HUESCA	130.644	142.396	-8,3	37.438	31.993	17,0	245	176	39,2	168.909	174.857	-3,4
TERUEL	70.435	73.424	-4,1	18.814	23.062	-18,4	580	423	37,1	89.851	96.923	-7,3
ZARAGOZA	1.402.311	1.379.668	1,6	329.196	292.613	12,5	8.253	6.790	21,5	1.741.406	1.679.583	3,7
<b>TOTAL ARAGÓN</b>	<b>1.603.390</b>	<b>1.595.488</b>	<b>0,5</b>	<b>385.448</b>	<b>347.668</b>	<b>10,9</b>	<b>9.078</b>	<b>7.389</b>	<b>22,9</b>	<b>2.000.166</b>	<b>1.951.363</b>	<b>2,5</b>
OVIEDO	767.263	796.589	-3,7	86.238	213.661	-59,6	5.407	7.528	-28,2	860.571	1.018.642	-15,5
GIJÓN	199.259	191.777	3,9	76.726	52.781	45,4	2.320	1.779	30,4	279.334	246.533	13,3
<b>TOTAL ASTURIAS</b>	<b>966.522</b>	<b>988.366</b>	<b>-2,2</b>	<b>162.964</b>	<b>266.442</b>	<b>-38,8</b>	<b>7.727</b>	<b>9.307</b>	<b>-17,0</b>	<b>1.139.905</b>	<b>1.265.175</b>	<b>-9,9</b>
BALEARES	1.248.530	1.189.783	4,9	306.271	277.343	10,4	46.755	39.973	17,0	1.612.065	1.517.160	6,3
<b>TOTAL BALEARES</b>	<b>1.248.530</b>	<b>1.189.783</b>	<b>4,9</b>	<b>306.271</b>	<b>277.343</b>	<b>10,4</b>	<b>46.755</b>	<b>39.973</b>	<b>17,0</b>	<b>1.612.065</b>	<b>1.517.160</b>	<b>6,3</b>
LAS PALMAS	948.035	941.932	0,6	126.580	103.283	22,6	8.535	45.747	-81,3	1.084.811	1.093.131	-0,8
STA.CRUIZ TENERIFE	445.494	467.382	-4,7	80.983	99.963	-19,0	11.236	10.912	3,0	542.425	582.606	-6,9
<b>TOTAL CANARIAS</b>	<b>1.393.529</b>	<b>1.409.314</b>	<b>-1,1</b>	<b>207.563</b>	<b>203.246</b>	<b>2,1</b>	<b>19.771</b>	<b>56.659</b>	<b>-65,1</b>	<b>1.627.236</b>	<b>1.675.737</b>	<b>-2,9</b>
CANTABRIA	1.120.678	1.268.728	-11,7	386.333	250.338	54,3	76.389	291.574	-73,8	1.584.048	1.810.830	-12,5
<b>TOTAL CANTABRIA</b>	<b>1.120.678</b>	<b>1.268.728</b>	<b>-11,7</b>	<b>386.333</b>	<b>250.338</b>	<b>54,3</b>	<b>76.389</b>	<b>291.574</b>	<b>-73,8</b>	<b>1.584.048</b>	<b>1.810.830</b>	<b>-12,5</b>
ALBACETE	149.599	162.761	-8,1	46.358	44.965	3,1	956	1.208	-20,9	196.926	209.000	-5,8
CIUDAD REAL	153.183	182.105	-15,9	43.839	39.008	12,4	-16	333	---	197.061	221.447	-11,0
CUENCA	112.752	129.207	-12,7	37.918	35.560	6,6	217	266	-18,4	150.897	165.033	-8,6
GUADALAJARA	83.942	91.808	-8,6	17.266	15.999	7,9	800	889	-10,0	102.027	108.703	-6,1
TOLEDO	702.602	744.609	-5,6	89.487	73.329	22,0	1.155	1.344	-14,1	793.257	819.327	-3,2
<b>TOTAL CASTILLA-LA MANCHA</b>	<b>1.202.078</b>	<b>1.310.490</b>	<b>-8,3</b>	<b>234.868</b>	<b>208.861</b>	<b>12,5</b>	<b>3.112</b>	<b>4.040</b>	<b>-23,0</b>	<b>1.440.168</b>	<b>1.523.510</b>	<b>-5,5</b>
ÁVILA	53.497	69.953	-23,5	6.755	12.249	-44,9	78	145	-46,2	60.370	82.366	-26,7
BURGOS	305.036	332.633	-8,3	49.723	69.057	-28,0	1.347	2.205	-38,9	356.132	404.004	-11,8
LEÓN	229.324	346.458	-33,8	50.303	70.361	-28,5	669	887	-24,6	280.694	417.845	-32,8
PALENCIA	97.677	100.197	-2,5	22.906	23.234	-1,4	609	633	-3,8	121.342	124.097	-2,2
SALAMANCA	195.500	202.587	-3,5	46.609	44.394	5,0	574	196	192,9	242.898	247.300	-1,8
SEGOVIA	94.207	100.517	-6,3	25.811	26.569	-2,9	675	597	13,1	120.842	127.715	-5,4
SORIA	69.259	69.173	0,1	21.256	20.380	4,3	342	617	-44,6	90.883	90.256	0,7
VALLADOLID	711.553	712.543	-0,1	91.916	94.534	-2,8	1.656	2.286	-27,6	805.414	809.581	-0,5
ZAMORA	76.126	74.429	2,3	14.124	13.565	4,1	102	137	-25,5	90.463	88.148	2,6
<b>TOTAL CASTILLA Y LEÓN</b>	<b>1.832.179</b>	<b>2.008.490</b>	<b>-8,8</b>	<b>329.403</b>	<b>374.343</b>	<b>-12,0</b>	<b>6.052</b>	<b>7.703</b>	<b>-21,4</b>	<b>2.169.038</b>	<b>2.391.312</b>	<b>-9,3</b>



4. INGRESOS TRIBUTARIOS POR CONCEPTOS Y CENTROS GESTORES

CUADRO 4.2. ACUMULADO.

(En miles de euros)

	I.R.P.F.			I.s/SOCIEDADES			I.R.N.R.			TOTAL CAPITULO I		
	Recaudación		% <sup>^</sup>	Recaudación		% <sup>^</sup>	Recaudación		% <sup>^</sup>	Recaudación		% <sup>^</sup>
	AÑO 2012	AÑO 2011		AÑO 2012	AÑO 2011		AÑO 2012	AÑO 2011		AÑO 2012	AÑO 2011	
BARCELONA	11.995.483	11.965.903	0,2	3.351.179	2.651.065	26,4	244.213	237.595	2,8	15.596.865	14.879.228	4,8
GERONA	610.643	615.415	-0,8	137.037	135.236	1,3	12.832	13.234	-3,0	763.441	766.168	-0,4
LÉRIDA	310.411	329.236	-5,7	81.056	54.535	48,6	2.206	2.023	9,0	394.630	385.975	2,2
TARRAGONA	519.961	544.394	-4,5	111.649	111.210	0,4	11.205	6.396	75,2	643.686	662.355	-2,8
<b>TOTAL CATALUÑA</b>	<b>13.436.498</b>	<b>13.454.948</b>	<b>-0,1</b>	<b>3.680.921</b>	<b>2.952.046</b>	<b>24,7</b>	<b>270.456</b>	<b>259.248</b>	<b>4,3</b>	<b>17.398.622</b>	<b>16.693.726</b>	<b>4,2</b>
BADAJOS	471.336	485.533	-2,9	59.955	59.950	0,0	1.018	1.110	-8,3	532.350	546.605	-2,6
CÁCERES	95.129	113.957	-16,5	27.643	30.738	-10,1	239	234	2,1	123.166	144.985	-15,0
<b>TOTAL EXTREMADURA</b>	<b>566.465</b>	<b>599.490</b>	<b>-5,5</b>	<b>87.598</b>	<b>90.688</b>	<b>-3,4</b>	<b>1.257</b>	<b>1.344</b>	<b>-6,5</b>	<b>655.516</b>	<b>691.590</b>	<b>-5,2</b>
LA CORUÑA	1.443.559	1.473.960	-2,1	449.098	443.857	1,2	34.763	29.224	19,0	1.928.705	1.947.493	-1,0
LUGO	169.438	168.859	0,3	45.514	47.245	-3,7	671	862	-22,2	216.116	217.192	-0,5
ORENSE	163.574	163.548	0,0	47.967	55.235	-13,2	1.670	1.506	10,9	213.789	220.451	-3,0
PONTEVEDRA	219.542	230.562	-4,8	50.990	60.613	-15,9	1.005	1.082	-7,1	271.869	292.620	-7,1
VIGO	378.343	387.263	-2,3	77.312	101.448	-23,8	5.463	11.176	-51,1	461.262	500.317	-7,8
<b>TOTAL GALICIA</b>	<b>2.374.456</b>	<b>2.424.192</b>	<b>-2,1</b>	<b>670.881</b>	<b>708.398</b>	<b>-5,3</b>	<b>43.572</b>	<b>43.850</b>	<b>-0,6</b>	<b>3.091.741</b>	<b>3.178.073</b>	<b>-2,7</b>
MADRID	25.307.377	24.054.632	5,2	7.518.573	6.231.833	20,6	858.634	897.596	-4,3	33.714.046	31.217.285	8,0
<b>TOTAL MADRID</b>	<b>25.307.377</b>	<b>24.054.632</b>	<b>5,2</b>	<b>7.518.573</b>	<b>6.231.833</b>	<b>20,6</b>	<b>858.634</b>	<b>897.596</b>	<b>-4,3</b>	<b>33.714.046</b>	<b>31.217.285</b>	<b>8,0</b>
MURCIA	770.850	851.661	-9,5	180.220	198.517	-9,2	4.311	4.922	-12,4	955.885	1.055.779	-9,5
CARTAGENA	129.959	132.571	-2,0	65.778	41.343	59,1	2.284	2.295	-0,5	198.727	176.653	12,5
<b>TOTAL MURCIA</b>	<b>900.809</b>	<b>984.232</b>	<b>-8,5</b>	<b>245.998</b>	<b>239.860</b>	<b>2,6</b>	<b>6.595</b>	<b>7.217</b>	<b>-8,6</b>	<b>1.154.612</b>	<b>1.232.432</b>	<b>-6,3</b>
NAVARRA	91.485	96.931	-5,6	21.198	13.656	55,2	3.786	3.860	-1,9	116.692	114.879	1,6
<b>TOTAL NAVARRA</b>	<b>91.485</b>	<b>96.931</b>	<b>-5,6</b>	<b>21.198</b>	<b>13.656</b>	<b>55,2</b>	<b>3.786</b>	<b>3.860</b>	<b>-1,9</b>	<b>116.692</b>	<b>114.879</b>	<b>1,6</b>
ÁLAVA	59.638	60.140	-0,8	5.242	6.205	-15,5	1.967	1.740	13,0	66.877	68.116	-1,8
GUIPÚZCOA	102.768	114.734	-10,4	6.095	3.850	58,3	282	280	0,7	109.293	118.795	-8,0
VIZCAYA	1.238.568	1.170.526	5,8	280.581	306.771	-8,5	75.128	26.584	182,6	1.594.969	1.503.945	6,1
<b>TOTAL PAÍS VASCO</b>	<b>1.400.974</b>	<b>1.345.400</b>	<b>4,1</b>	<b>291.918</b>	<b>316.826</b>	<b>-7,9</b>	<b>77.377</b>	<b>28.604</b>	<b>170,5</b>	<b>1.771.139</b>	<b>1.690.856</b>	<b>4,7</b>
LA RIOJA	293.300	309.002	-5,1	98.609	91.516	7,8	1.910	2.390	-20,1	394.033	402.913	-2,2
<b>TOTAL LA RIOJA</b>	<b>293.300</b>	<b>309.002</b>	<b>-5,1</b>	<b>98.609</b>	<b>91.516</b>	<b>7,8</b>	<b>1.910</b>	<b>2.390</b>	<b>-20,1</b>	<b>394.033</b>	<b>402.913</b>	<b>-2,2</b>
ALICANTE	903.427	948.513	-4,8	633.412	288.919	119,2	25.601	32.032	-20,1	1.570.752	1.278.036	22,9
CASTELLÓN	460.141	457.047	0,7	140.596	172.711	-18,6	7.377	8.889	-17,0	608.305	638.971	-4,8
VALENCIA	2.714.232	2.833.683	-4,2	705.879	693.442	1,8	22.136	27.739	-20,2	3.444.234	3.556.969	-3,2
<b>TOTAL VALENCIA</b>	<b>4.077.800</b>	<b>4.239.243</b>	<b>-3,8</b>	<b>1.479.887</b>	<b>1.155.072</b>	<b>28,1</b>	<b>55.114</b>	<b>68.660</b>	<b>-19,7</b>	<b>5.623.291</b>	<b>5.473.976</b>	<b>2,7</b>
CEUTA	22.553	24.407	-7,6	7.973	9.765	-18,4	1.976	2.156	-8,3	34.359	39.006	-11,9
MELILLA	17.432	17.268	0,9	8.091	6.276	28,9	1.893	1.842	2,8	29.036	25.744	12,8
<b>TOTAL DELEGACIONES</b>	<b>63.018.893</b>	<b>62.599.492</b>	<b>0,7</b>	<b>17.080.147</b>	<b>14.573.835</b>	<b>17,2</b>	<b>1.565.125</b>	<b>1.805.246</b>	<b>-13,3</b>	<b>81.764.249</b>	<b>79.091.516</b>	<b>3,4</b>
SERVICIOS CENTRALES	-38.508.819	-30.544.224	---	110.839	41.096	169,7	3.828	27.701	-86,2	-38.070.054	-30.475.427	---
SS.CC. (ESTADO) (+)	2.879.061	2.627.633	9,6							3.317.826	2.696.430	23,0
SS.CC. (CC.AA.) (-)	40.739.532	32.455.982	25,5							40.739.532	32.455.982	25,5
SS.CC. (CC.LL.) (-)	648.348	715.875	-9,4							648.348	715.875	-9,4
<b>INGRESOS TRIBUTARIOS DEL ESTADO</b>	<b>24.510.074</b>	<b>32.055.268</b>	<b>-23,5</b>	<b>17.190.986</b>	<b>14.614.931</b>	<b>17,6</b>	<b>1.568.953</b>	<b>1.832.947</b>	<b>-14,4</b>	<b>43.694.195</b>	<b>48.616.089</b>	<b>-10,1</b>
<b>INGRESOS TRIBUTARIOS TOTALES</b>	<b>65.897.954</b>	<b>65.227.125</b>	<b>1,0</b>	<b>17.190.986</b>	<b>14.614.931</b>	<b>17,6</b>	<b>1.568.953</b>	<b>1.832.947</b>	<b>-14,4</b>	<b>85.082.075</b>	<b>81.787.946</b>	<b>4,0</b>



4. INGRESOS TRIBUTARIOS POR CONCEPTOS Y CENTROS GESTORES  
CUADRO 4.2. ACUMULADO.  
(En miles de euros)

	I.V.A.			I.ESPECIALES			TRÁFICO EXTERIOR			TOTAL CAPITULO II		
	Recaudación		% <sup>^</sup>	Recaudación		% <sup>^</sup>	Recaudación		% <sup>^</sup>	Recaudación		% <sup>^</sup>
	AÑO 2012	AÑO 2011		AÑO 2012	AÑO 2011		AÑO 2012	AÑO 2011		AÑO 2012	AÑO 2011	
ALMERÍA	756	-14.168	---	1.974	2.382	-17,1	883	417	111,8	5.371	-10.002	---
CÁDIZ	611.761	638.587	-4,2	78.199	73.269	6,7	89.026	56.115	58,6	779.009	767.993	1,4
CÓRDOBA	136.022	232.363	-41,5	8.162	6.521	25,2	39	22	77,3	144.315	239.657	-39,8
GRANADA	188.205	220.379	-14,6	113.746	127.012	-10,4	238	64	271,9	302.395	347.642	-13,0
HUELVA	106.245	100.809	5,4	92.186	95.686	-3,7	2.476	1.354	82,9	200.907	197.849	1,5
JAÉN	117.987	110.225	7,0	-1.030	-2.344	---	80	78	2,6	117.037	107.959	8,4
MÁLAGA	608.902	514.303	18,4	100.031	106.535	-6,1	9.972	9.998	-0,3	722.637	634.759	13,8
SEVILLA	732.021	755.444	-3,1	80.777	76.753	5,2	3.065	4.050	-24,3	832.312	851.244	-2,2
JERÉZ DE LA FRA.	72.682	71.263	2,0	11.304	12.457	-9,3	1	11	-90,9	83.987	83.731	0,3
<b>TOTAL ANDALUCÍA</b>	<b>2.574.581</b>	<b>2.629.205</b>	<b>-2,1</b>	<b>485.349</b>	<b>498.271</b>	<b>-2,6</b>	<b>105.780</b>	<b>72.109</b>	<b>46,7</b>	<b>3.187.970</b>	<b>3.220.832</b>	<b>-1,0</b>
HUESCA	74.008	75.500	-2,0	330	-469	---	6.205	1	---	80.543	75.042	7,3
TERUEL	47.918	40.840	17,3	-1.747	-2.376	---	0	0	---	46.168	38.471	20,0
ZARAGOZA	890.033	849.515	4,8	841	-3.135	---	66.124	55.664	18,8	961.408	906.109	6,1
<b>TOTAL ARAGÓN</b>	<b>1.011.959</b>	<b>965.855</b>	<b>4,8</b>	<b>-576</b>	<b>-5.980</b>	<b>---</b>	<b>72.329</b>	<b>55.665</b>	<b>29,9</b>	<b>1.088.119</b>	<b>1.019.622</b>	<b>6,7</b>
OVIEDO	433.107	498.553	-13,1	84.689	85.401	-0,8	233	127	83,5	518.156	584.202	-11,3
GIJÓN	374.002	429.749	-13,0	41.401	52.913	-21,8	3.082	3.750	-17,8	418.485	486.412	-14,0
<b>TOTAL ASTURIAS</b>	<b>807.109</b>	<b>928.302</b>	<b>-13,1</b>	<b>126.090</b>	<b>138.314</b>	<b>-8,8</b>	<b>3.315</b>	<b>3.877</b>	<b>-14,5</b>	<b>936.641</b>	<b>1.070.614</b>	<b>-12,5</b>
BALEARES	610.428	552.952	10,4	13.519	13.574	-0,4	1.223	1.653	-26,0	717.089	667.484	7,4
<b>TOTAL BALEARES</b>	<b>610.428</b>	<b>552.952</b>	<b>10,4</b>	<b>13.519</b>	<b>13.574</b>	<b>-0,4</b>	<b>1.223</b>	<b>1.653</b>	<b>-26,0</b>	<b>717.089</b>	<b>667.484</b>	<b>7,4</b>
LAS PALMAS	15.122	11.354	33,2	24.912	25.805	-3,5	7.175	8.209	-12,6	47.227	45.385	4,1
STA.CRUZ TENERIFE	212.785	2.783	---	12.663	13.851	-8,6	5.676	6.390	-11,2	233.121	25.154	---
<b>TOTAL CANARIAS</b>	<b>227.907</b>	<b>14.137</b>	<b>---</b>	<b>37.575</b>	<b>39.656</b>	<b>-5,2</b>	<b>12.851</b>	<b>14.599</b>	<b>-12,0</b>	<b>280.348</b>	<b>70.539</b>	<b>297,4</b>
CANTABRIA	280.102	291.386	-3,9	31.048	29.383	5,7	2.113	12.029	-82,4	313.368	332.915	-5,9
<b>TOTAL CANTABRIA</b>	<b>280.102</b>	<b>291.386</b>	<b>-3,9</b>	<b>31.048</b>	<b>29.383</b>	<b>5,7</b>	<b>2.113</b>	<b>12.029</b>	<b>-82,4</b>	<b>313.368</b>	<b>332.915</b>	<b>-5,9</b>
ALBACETE	159.284	140.897	13,0	5.164	4.896	5,5	180	5	---	164.628	145.798	12,9
CIUDAD REAL	111.465	126.907	-12,2	-2.349	-2.827	---	131	261	-49,8	109.247	124.342	-12,1
CUENCA	28.415	27.717	2,5	-3.899	-4.588	---	19	0	---	24.736	23.343	6,0
GUADALAJARA	148.212	136.194	8,8	179.293	145.424	23,3	9.032	11.472	-21,3	336.537	293.090	14,8
TOLEDO	225.517	223.633	0,8	12.309	12.551	-1,9	3.127	2.507	24,7	242.538	240.383	0,9
<b>TOTAL CASTILLA-LA MANCHA</b>	<b>672.893</b>	<b>655.348</b>	<b>2,7</b>	<b>190.518</b>	<b>155.456</b>	<b>22,6</b>	<b>12.489</b>	<b>14.245</b>	<b>-12,3</b>	<b>877.686</b>	<b>826.956</b>	<b>6,1</b>
ÁVILA	36.535	32.797	11,4	-1.446	-1.497	---	0	0	---	35.089	31.300	12,1
BURGOS	199.174	231.206	-13,9	26.828	27.807	-3,5	1.538	3.686	-58,3	227.568	262.718	-13,4
LEÓN	106.948	159.549	-33,0	-2.748	-2.562	---	48	149	-67,8	104.471	157.373	-33,6
PALENCIA	45.314	56.499	-19,8	-2.378	-3.514	---	-13	0	---	42.923	52.985	-19,0
SALAMANCA	120.775	122.817	-1,7	-3.503	-3.846	---	2.083	2.755	-24,4	119.355	121.726	-1,9
SEGOVIA	56.157	52.510	6,9	15.817	16.210	-2,4	0	0	---	71.974	68.720	4,7
SORIA	41.568	43.703	-4,9	-1.650	-2.255	---	0	0	---	39.918	41.448	-3,7
VALLADOLID	144.466	193.726	-25,4	-4.520	-5.519	---	6.561	3.166	107,2	146.508	191.374	-23,4
ZAMORA	38.393	41.779	-8,1	861	1.810	-52,4	0	0	---	39.257	43.589	-9,9
<b>TOTAL CASTILLA Y LEÓN</b>	<b>789.330</b>	<b>934.586</b>	<b>-15,5</b>	<b>27.261</b>	<b>26.634</b>	<b>2,4</b>	<b>10.217</b>	<b>9.756</b>	<b>4,7</b>	<b>827.063</b>	<b>971.233</b>	<b>-14,8</b>



4. INGRESOS TRIBUTARIOS POR CONCEPTOS Y CENTROS GESTORES

CUADRO 4.2. ACUMULADO.

(En miles de euros)

	I.V.A.			I.ESPECIALES			TRÁFICO EXTERIOR			TOTAL CAPITULO II		
	Recaudación		% <sup>^</sup>	Recaudación		% <sup>^</sup>	Recaudación		% <sup>^</sup>	Recaudación		% <sup>^</sup>
	AÑO 2012	AÑO 2011		AÑO 2012	AÑO 2011		AÑO 2012	AÑO 2011		AÑO 2012	AÑO 2011	
BARCELONA	9.817.307	10.174.616	-3,5	960.628	812.195	18,3	486.325	556.688	-12,6	11.542.387	11.825.500	-2,4
GERONA	457.810	474.953	-3,6	41.902	46.158	-9,2	1.987	2.011	-1,2	501.710	523.127	-4,1
LÉRIDA	131.295	140.569	-6,6	16.029	12.573	27,5	125	57	119,3	147.449	153.235	-3,8
TARRAGONA	668.643	766.037	-12,7	22.010	18.373	19,8	25.892	37.163	-30,3	716.574	821.628	-12,8
<b>TOTAL CATALUÑA</b>	<b>11.075.055</b>	<b>11.556.175</b>	<b>-4,2</b>	<b>1.040.569</b>	<b>889.299</b>	<b>17,0</b>	<b>514.329</b>	<b>595.919</b>	<b>-13,7</b>	<b>12.908.120</b>	<b>13.323.490</b>	<b>-3,1</b>
BADAJOS	107.392	101.120	6,2	-3.086	-2.905	---	205	138	48,6	104.588	98.434	6,3
CÁCERES	127.555	107.164	19,0	-689	-1.155	---	160	333	-52,0	127.026	106.342	19,5
<b>TOTAL EXTREMADURA</b>	<b>234.947</b>	<b>208.284</b>	<b>12,8</b>	<b>-3.775</b>	<b>-4.060</b>	<b>---</b>	<b>365</b>	<b>471</b>	<b>-22,5</b>	<b>231.614</b>	<b>204.776</b>	<b>13,1</b>
LA CORUÑA	865.607	998.826	-13,3	16.297	15.870	2,7	28.174	26.790	5,2	910.670	1.042.060	-12,6
LUGO	209.000	171.449	21,9	12.730	8.181	55,6	37	79	-53,2	221.767	179.709	23,4
ORENSE	122.670	152.591	-19,6	6.406	6.390	0,3	3.911	3.178	23,1	132.987	162.159	-18,0
PONTEVEDRA	232.932	275.303	-15,4	6.473	4.043	60,1	9.449	5.554	70,1	248.854	284.900	-12,7
VIGO	360.447	308.799	16,7	326	-676	---	29.533	35.161	-16,0	392.175	345.285	13,6
<b>TOTAL GALICIA</b>	<b>1.790.656</b>	<b>1.906.968</b>	<b>-6,1</b>	<b>42.232</b>	<b>33.808</b>	<b>24,9</b>	<b>71.104</b>	<b>70.762</b>	<b>0,5</b>	<b>1.906.453</b>	<b>2.014.113</b>	<b>-5,3</b>
MADRID	22.819.472	22.715.117	0,5	13.977.041	14.972.551	-6,6	140.829	143.031	-1,5	37.863.102	38.702.566	-2,2
<b>TOTAL MADRID</b>	<b>22.819.472</b>	<b>22.715.117</b>	<b>0,5</b>	<b>13.977.041</b>	<b>14.972.551</b>	<b>-6,6</b>	<b>140.829</b>	<b>143.031</b>	<b>-1,5</b>	<b>37.863.102</b>	<b>38.702.566</b>	<b>-2,2</b>
MURCIA	221.234	216.668	2,1	11.412	7.760	47,1	3.706	4.077	-9,1	236.578	228.748	3,4
CARTAGENA	39.043	80.046	-51,2	71.573	88.426	-19,1	7.510	6.151	22,1	118.126	174.623	-32,4
<b>TOTAL MURCIA</b>	<b>260.277</b>	<b>296.714</b>	<b>-12,3</b>	<b>82.985</b>	<b>96.186</b>	<b>-13,7</b>	<b>11.216</b>	<b>10.228</b>	<b>9,7</b>	<b>354.704</b>	<b>403.371</b>	<b>-12,1</b>
NAVARRA	-227.936	-94.573	---	31.915	6.208	414,1	2.141	5.222	-59,0	-193.316	-82.084	---
<b>TOTAL NAVARRA</b>	<b>-227.936</b>	<b>-94.573</b>	<b>---</b>	<b>31.915</b>	<b>6.208</b>	<b>414,1</b>	<b>2.141</b>	<b>5.222</b>	<b>-59,0</b>	<b>-193.316</b>	<b>-82.084</b>	<b>---</b>
ÁLAVA	-584.020	-672.240	---	94.848	36.392	160,6	4.493	5.983	-24,9	-484.679	-629.865	---
GUIPÚZCOA	115.488	105.421	9,5	30	140	-78,6	6.508	5.920	9,9	122.027	111.481	9,5
VIZCAYA	1.327.222	1.428.372	-7,1	347.402	325.233	6,8	41.263	50.314	-18,0	1.737.882	1.824.786	-4,8
<b>TOTAL PAÍS VASCO</b>	<b>858.690</b>	<b>861.553</b>	<b>-0,3</b>	<b>442.280</b>	<b>361.765</b>	<b>22,3</b>	<b>52.264</b>	<b>62.217</b>	<b>-16,0</b>	<b>1.375.230</b>	<b>1.306.402</b>	<b>5,3</b>
LA RIOJA	193.215	191.371	1,0	8.441	4.230	99,6	341	62	450,0	202.009	195.676	3,2
<b>TOTAL LA RIOJA</b>	<b>193.215</b>	<b>191.371</b>	<b>1,0</b>	<b>8.441</b>	<b>4.230</b>	<b>99,6</b>	<b>341</b>	<b>62</b>	<b>450,0</b>	<b>202.009</b>	<b>195.676</b>	<b>3,2</b>
ALICANTE	680.710	644.118	5,7	20.390	13.095	55,7	57.605	61.531	-6,4	764.434	724.317	5,5
CASTELLÓN	77.592	154.555	-49,8	8.465	10.434	-18,9	2.311	2.457	-5,9	88.467	167.555	-47,2
VALENCIA	2.482.419	2.709.040	-8,4	181.355	199.284	-9,0	255.319	282.455	-9,6	2.922.666	3.194.314	-8,5
<b>TOTAL VALENCIA</b>	<b>3.240.721</b>	<b>3.507.713</b>	<b>-7,6</b>	<b>210.210</b>	<b>222.813</b>	<b>-5,7</b>	<b>315.235</b>	<b>346.443</b>	<b>-9,0</b>	<b>3.775.567</b>	<b>4.086.186</b>	<b>-7,6</b>
CEUTA	437	566	-22,8	1.377	1.318	4,5	0	0	---	3.455	4.067	-15,0
MELILLA	555	48	---	1.458	1.493	-2,3	0	0	---	3.853	3.843	0,3
<b>TOTAL DELEGACIONES</b>	<b>47.220.398</b>	<b>48.121.707</b>	<b>-1,9</b>	<b>16.745.517</b>	<b>17.480.919</b>	<b>-4,2</b>	<b>1.328.141</b>	<b>1.418.288</b>	<b>-6,4</b>	<b>66.659.075</b>	<b>68.342.601</b>	<b>-2,5</b>
SERVICIOS CENTRALES	-32.307.227	-21.928.892	---	-13.121.507	-11.595.284	---	0	0	---	-45.422.384	-33.524.088	---
SS.CC. (ESTADO) (+)	7.957	7.704	3,3	0	0	---				14.307	7.792	83,6
SS.CC. (CC.AA.) (-)	31.861.565	21.484.730	48,3	13.022.271	11.394.996	14,3				44.883.836	32.879.726	36,5
SS.CC. (CC.LL.) (-)	453.619	451.866	0,4	99.236	200.288	-50,5				552.855	652.154	-15,2
<b>INGRESOS TRIBUTARIOS DEL ESTADO</b>	<b>14.913.171</b>	<b>26.192.815</b>	<b>-43,1</b>	<b>3.624.010</b>	<b>5.885.635</b>	<b>-38,4</b>	<b>1.328.141</b>	<b>1.418.288</b>	<b>-6,4</b>	<b>21.236.691</b>	<b>34.818.513</b>	<b>-39,0</b>
<b>INGRESOS TRIBUTARIOS TOTALES</b>	<b>47.228.355</b>	<b>48.129.411</b>	<b>-1,9</b>	<b>16.745.517</b>	<b>17.480.919</b>	<b>-4,2</b>	<b>1.328.141</b>	<b>1.418.288</b>	<b>-6,4</b>	<b>66.673.382</b>	<b>68.350.393</b>	<b>-2,5</b>



**PERIODO : ENERO/NOVIEMBRE DE 2012**

**4. INGRESOS TRIBUTARIOS POR CONCEPTOS Y CENTROS GESTORES**  
**CUADRO 4.2. ACUMULADO.**  
**(En miles de euros)**

	TOTAL CAPITULO III			TOTAL GENERAL		
	Recaudación		% <sup>^</sup>	Recaudación		% <sup>^</sup>
	AÑO 2012	AÑO 2011		AÑO 2012	AÑO 2011	
ALMERÍA	15.779	14.097	11,9	478.355	426.870	12,1
CÁDIZ	25.944	12.977	99,9	1.183.911	1.108.525	6,8
CÓRDOBA	14.586	12.646	15,3	546.663	628.147	-13,0
GRANADA	15.135	14.346	5,5	750.647	849.238	-11,6
HUELVA	9.465	7.876	20,2	426.529	400.596	6,5
JAÉN	8.151	7.160	13,8	363.703	364.755	-0,3
MÁLAGA	39.306	32.615	20,5	1.828.761	1.649.421	10,9
SEVILLA	35.117	35.881	-2,1	3.800.249	3.952.159	-3,8
JERÉZ DE LA FRA.	4.844	4.476	8,2	186.015	179.144	3,8
<b>TOTAL ANDALUCÍA</b>	<b>168.327</b>	<b>142.074</b>	<b>18,5</b>	<b>9.564.833</b>	<b>9.558.855</b>	<b>0,1</b>
HUESCA	4.241	3.655	16,0	253.693	253.554	0,1
TERUEL	1.649	1.273	29,5	137.668	136.667	0,7
ZARAGOZA	25.031	23.474	6,6	2.727.845	2.609.166	4,5
<b>TOTAL ARAGÓN</b>	<b>30.921</b>	<b>28.402</b>	<b>8,9</b>	<b>3.119.206</b>	<b>2.999.387</b>	<b>4,0</b>
OVIEDO	11.303	13.321	-15,1	1.390.030	1.616.165	-14,0
GIJÓN	4.875	4.383	11,2	702.694	737.328	-4,7
<b>TOTAL ASTURIAS</b>	<b>16.178</b>	<b>17.704</b>	<b>-8,6</b>	<b>2.092.724</b>	<b>2.353.493</b>	<b>-11,1</b>
BALEARES	30.270	24.092	25,6	2.359.424	2.208.736	6,8
<b>TOTAL BALEARES</b>	<b>30.270</b>	<b>24.092</b>	<b>25,6</b>	<b>2.359.424</b>	<b>2.208.736</b>	<b>6,8</b>
LAS PALMAS	23.008	14.475	58,9	1.155.046	1.152.991	0,2
STA. CRUZ TENERIFE	12.558	12.548	0,1	788.104	620.308	27,1
<b>TOTAL CANARIAS</b>	<b>35.566</b>	<b>27.023</b>	<b>31,6</b>	<b>1.943.150</b>	<b>1.773.299</b>	<b>9,6</b>
CANTABRIA	31.409	42.520	-26,1	1.928.825	2.186.265	-11,8
<b>TOTAL CANTABRIA</b>	<b>31.409</b>	<b>42.520</b>	<b>-26,1</b>	<b>1.928.825</b>	<b>2.186.265</b>	<b>-11,8</b>
ALBACETE	5.573	3.915	42,3	367.127	358.713	2,3
CIUDAD REAL	7.863	8.251	-4,7	314.171	354.040	-11,3
CUENCA	4.808	4.932	-2,5	180.441	193.308	-6,7
GUADALAJARA	5.006	4.051	23,6	443.570	405.844	9,3
TOLEDO	12.107	10.557	14,7	1.047.902	1.070.267	-2,1
<b>TOTAL CASTILLA-LA MANCHA</b>	<b>35.357</b>	<b>31.706</b>	<b>11,5</b>	<b>2.353.211</b>	<b>2.382.172</b>	<b>-1,2</b>
ÁVILA	1.867	3.242	-42,4	97.326	116.908	-16,7
BURGOS	6.990	6.927	0,9	590.690	673.649	-12,3
LEÓN	6.906	8.122	-15,0	392.071	583.340	-32,8
PALENCIA	1.898	2.633	-27,9	166.163	179.715	-7,5
SALAMANCA	5.437	5.240	3,8	367.690	374.266	-1,8
SEGOVIA	1.837	2.066	-11,1	194.653	198.501	-1,9
SORIA	1.434	1.404	2,1	132.235	133.108	-0,7
VALLADOLID	31.492	8.617	265,5	983.414	1.009.572	-2,6
ZAMORA	2.577	2.832	-9,0	132.297	134.569	-1,7
<b>TOTAL CASTILLA Y LEÓN</b>	<b>60.438</b>	<b>41.083</b>	<b>47,1</b>	<b>3.056.539</b>	<b>3.403.628</b>	<b>-10,2</b>



PERIODO : ENERO/NOVIEMBRE DE 2012						
4. INGRESOS TRIBUTARIOS POR CONCEPTOS Y CENTROS GESTORES						
CUADRO 4.2. ACUMULADO.						
(En miles de euros)						
	TOTAL CAPITULO III			TOTAL GENERAL		
	Recaudación		% <sup>^</sup>	Recaudación		% <sup>^</sup>
	AÑO 2012	AÑO 2011		AÑO 2012	AÑO 2011	
BARCELONA	252.400	207.647	21,6	27.391.652	26.912.375	1,8
GERONA	14.722	12.084	21,8	1.279.873	1.301.379	-1,7
LÉRIDA	9.085	6.313	43,9	551.164	545.523	1,0
TARRAGONA	15.334	11.078	38,4	1.375.594	1.495.061	-8,0
<b>TOTAL CATALUÑA</b>	<b>291.541</b>	<b>237.122</b>	<b>22,9</b>	<b>30.598.283</b>	<b>30.254.338</b>	<b>1,1</b>
BADAJOS	11.993	7.103	68,8	648.931	652.142	-0,5
CÁCERES	4.811	4.983	-3,5	255.003	256.310	-0,5
<b>TOTAL EXTREMADURA</b>	<b>16.804</b>	<b>12.086</b>	<b>39,0</b>	<b>903.934</b>	<b>908.452</b>	<b>-0,5</b>
LA CORUÑA	27.475	21.114	30,1	2.866.850	3.010.667	-4,8
LUGO	4.128	3.384	22,0	442.011	400.285	10,4
ORENSE	4.053	4.871	-16,8	350.829	387.481	-9,5
PONTEVEDRA	9.758	8.440	15,6	530.481	585.960	-9,5
VIGO	10.535	11.391	-7,5	863.972	856.993	0,8
<b>TOTAL GALICIA</b>	<b>55.949</b>	<b>49.200</b>	<b>13,7</b>	<b>5.054.143</b>	<b>5.241.386</b>	<b>-3,6</b>
MADRID	416.088	499.414	-16,7	71.993.236	70.419.265	2,2
<b>TOTAL MADRID</b>	<b>416.088</b>	<b>499.414</b>	<b>-16,7</b>	<b>71.993.236</b>	<b>70.419.265</b>	<b>2,2</b>
MURCIA	18.973	18.793	1,0	1.211.436	1.303.320	-7,0
CARTAGENA	6.468	4.004	61,5	323.321	355.280	-9,0
<b>TOTAL MURCIA</b>	<b>25.441</b>	<b>22.797</b>	<b>11,6</b>	<b>1.534.757</b>	<b>1.658.600</b>	<b>-7,5</b>
NAVARRA	3.400	5.852	-41,9	-73.224	38.647	---
<b>TOTAL NAVARRA</b>	<b>3.400</b>	<b>5.852</b>	<b>-41,9</b>	<b>-73.224</b>	<b>38.647</b>	<b>---</b>
ÁLAVA	1.252	1.398	-10,4	-416.550	-560.351	---
GUIPÚZCOA	1.184	2.450	-51,7	232.504	232.726	-0,1
VIZCAYA	57.169	26.631	114,7	3.390.020	3.355.362	1,0
<b>TOTAL PAÍS VASCO</b>	<b>59.605</b>	<b>30.479</b>	<b>95,6</b>	<b>3.205.974</b>	<b>3.027.737</b>	<b>5,9</b>
LA RIOJA	6.283	5.176	21,4	602.325	603.765	-0,2
<b>TOTAL LA RIOJA</b>	<b>6.283</b>	<b>5.176</b>	<b>21,4</b>	<b>602.325</b>	<b>603.765</b>	<b>-0,2</b>
ALICANTE	36.152	33.577	7,7	2.371.338	2.035.930	16,5
CASTELLÓN	10.942	13.257	-17,5	707.714	819.783	-13,7
VALENCIA	50.395	49.964	0,9	6.417.295	6.801.247	-5,6
<b>TOTAL VALENCIA</b>	<b>97.489</b>	<b>96.798</b>	<b>0,7</b>	<b>9.496.347</b>	<b>9.656.960</b>	<b>-1,7</b>
CEUTA	3.859	4.162	-7,3	41.673	47.235	-11,8
MELILLA	1.802	2.107	-14,5	34.691	31.694	9,5
<b>TOTAL DELEGACIONES</b>	<b>1.386.727</b>	<b>1.319.797</b>	<b>5,1</b>	<b>149.810.051</b>	<b>148.753.914</b>	<b>0,7</b>
SERVICIOS CENTRALES	400.121	494.734	-19,1	-83.092.317	-63.504.781	---
SS.CC. (ESTADO) (+)				3.732.254	3.198.956	16,7
SS.CC. (CC.AA.) (-)				85.623.368	65.335.708	31,1
SS.CC. (CC.LL.) (-)				1.201.203	1.368.029	-12,2
<b>INGRESOS TRIBUTARIOS DEL ESTADO</b>	<b>1.786.848</b>	<b>1.814.531</b>	<b>-1,5</b>	<b>66.717.734</b>	<b>85.249.133</b>	<b>-21,7</b>
<b>INGRESOS TRIBUTARIOS TOTALES</b>	<b>1.786.848</b>	<b>1.814.531</b>	<b>-1,5</b>	<b>153.542.305</b>	<b>151.952.870</b>	<b>1,0</b>





**III. GRÁFICOS**



INGRESOS TRIBUTARIOS

GRÁFICO 1.1 Miles millones € y MM12



GRÁFICO 1.2 Tasas anuales y de la MM12



GRÁFICO 1.3 HOMOGÉNEOS: tasa anual y MM12



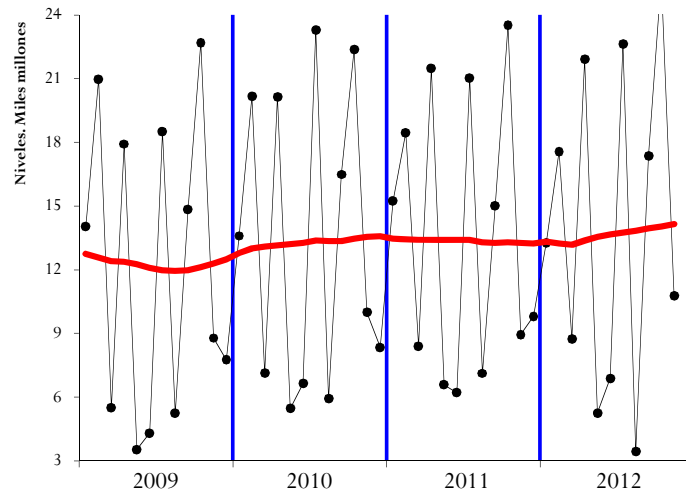

IRPF

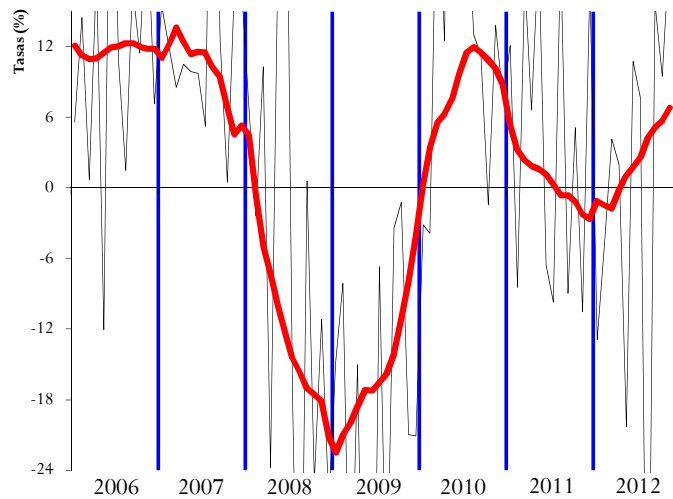
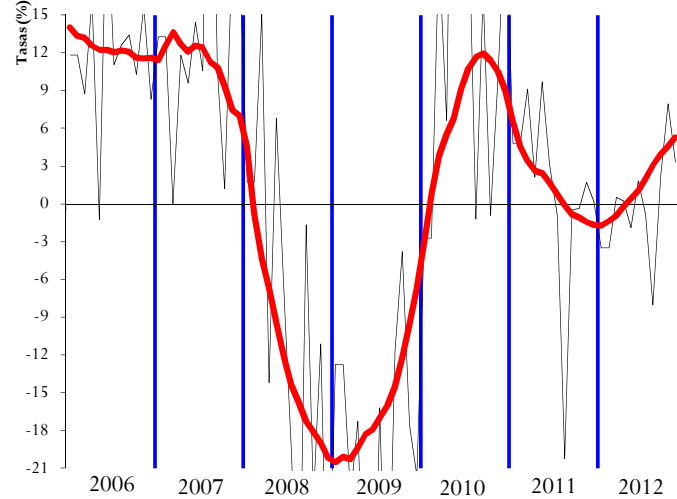
SOCIEDADES

GRÁFICO 2.1 Miles millones € y MM12



GRÁFICO 3.1 Miles millones € y MM12



GRÁFICO 2.2 Tasas anuales y de la MM12

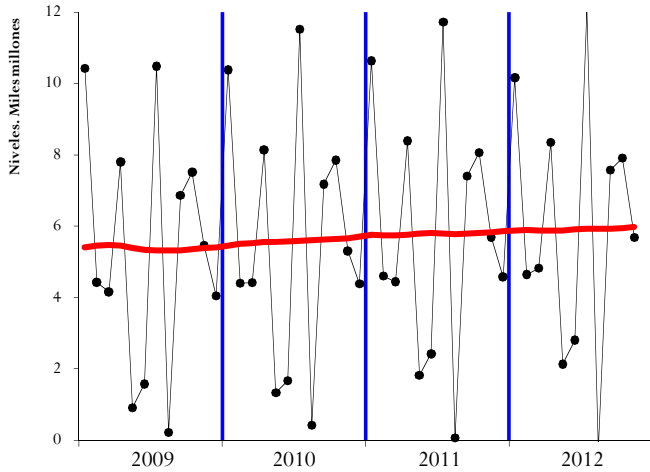

GRÁFICO 3.2 Tasas anuales y de la MM12

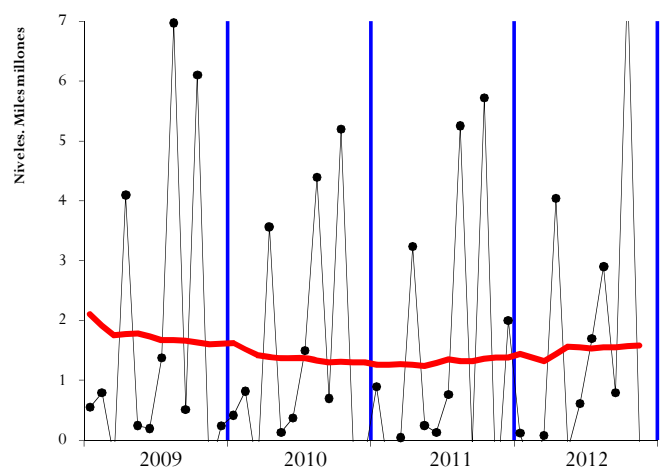

GRÁFICO 2.3 HOMOGÉNEOS: tasa anual y MM12

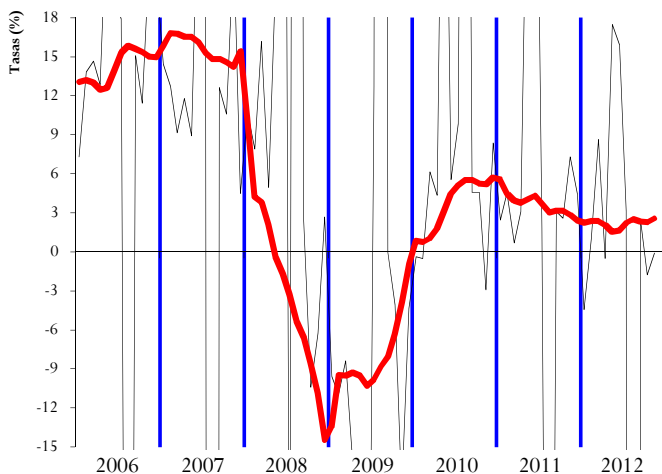

GRÁFICO 3.3 HOMOGÉNEOS: tasa anual y MM12



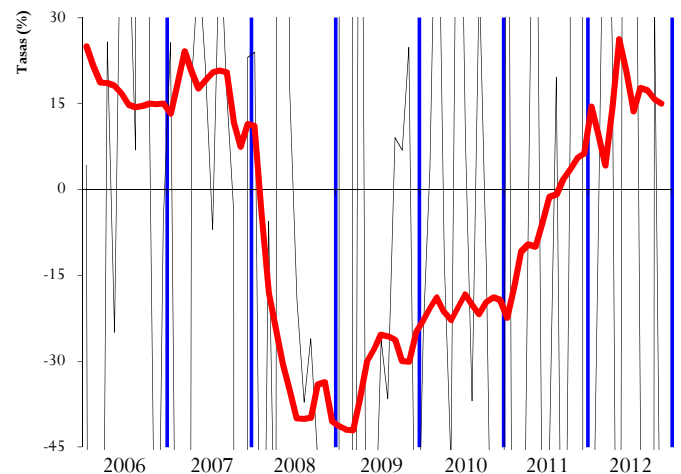

IVA

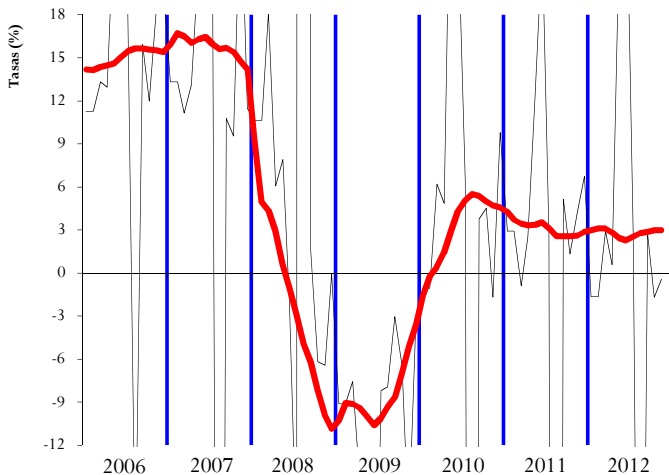
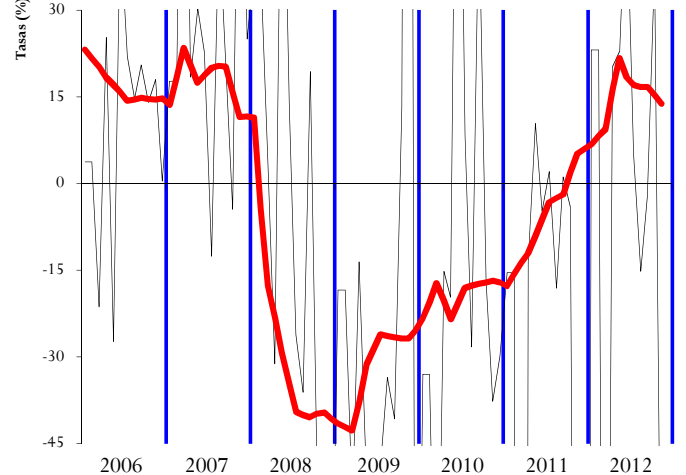
IMPUESTOS ESPECIALES

GRÁFICO 4.1 Miles millones € y MM12



GRÁFICO 5.1 Millones € y MM12



GRÁFICO 4.2 Tasas anuales y de la MM12

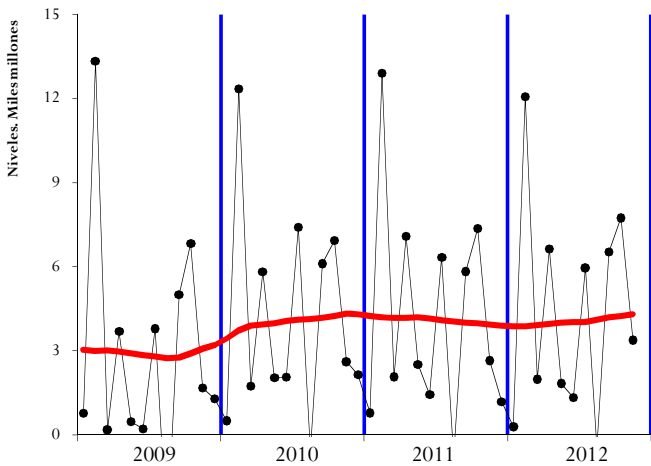

GRÁFICO 5.2 Tasas anuales y de la MM12

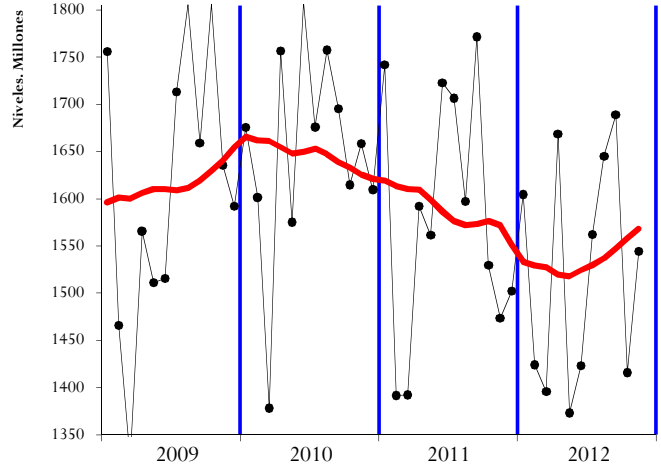

GRÁFICO 4.3 HOMOGÉNEOS: tasa anual y MM12

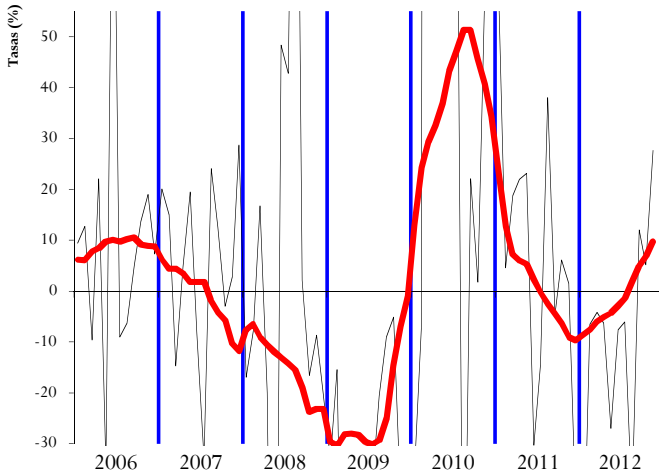

GRÁFICO 5.3 HOMOGÉNEOS: tasa anual y MM12



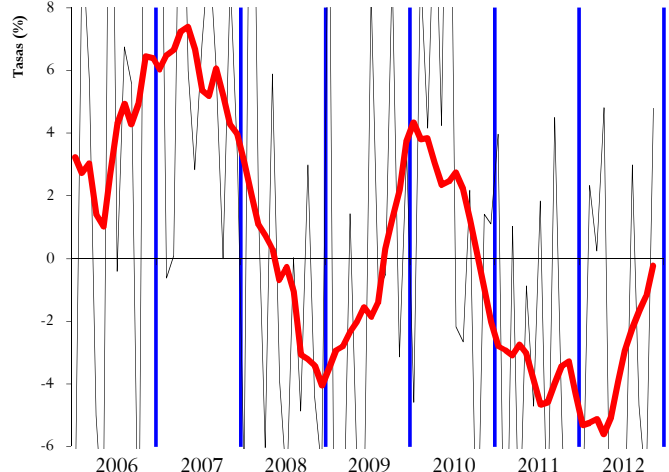

**IV. RESUMEN CAMBIOS NORMATIVOS**

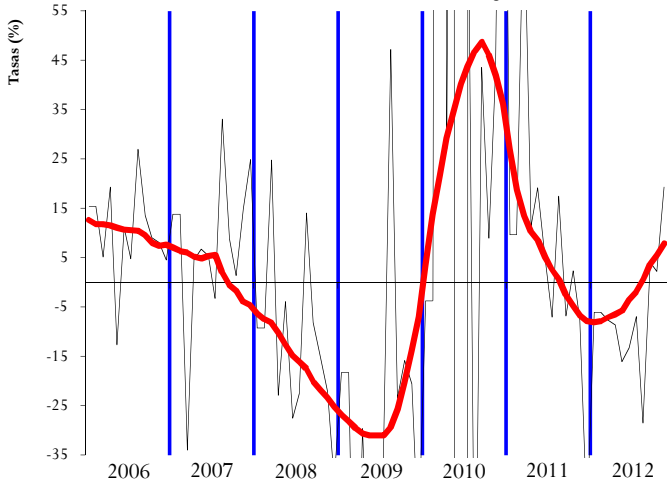
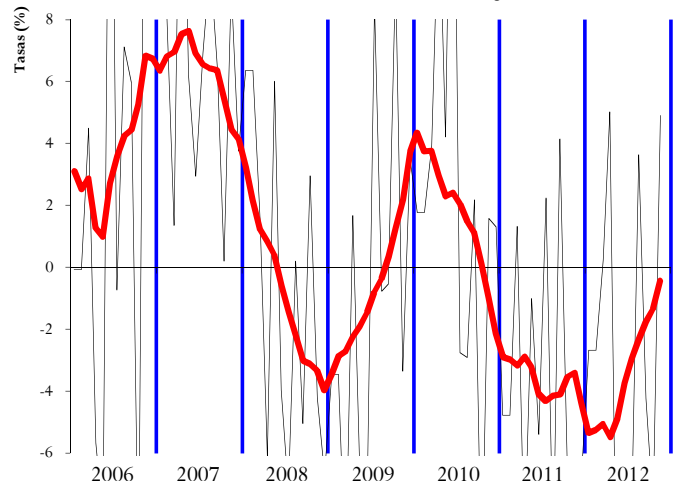

#### IV. PRINCIPALES MODIFICACIONES NORMATIVAS

Concepto	2011	2012
<u>RETENCIONES DEL TRABAJO</u>	<ul style="list-style-type: none"> <li>Se elevan los tipos de gravamen hasta 2 puntos para rentas superiores a 120.000 euros (Ley 39/2010, de 22 de dic., de PGE 2011 y RD 1788/2010, de 30 de dic.).</li> <li>Se reduce de 33.007,20 a 22.000 euros el importe de los rendimientos del trabajo para poder anticipar vía retenciones la deducción por inversión en vivienda habitual (RD 1788/2010, de 30 de dic.).</li> </ul>	<ul style="list-style-type: none"> <li>Para los ejercicios 2012 y 2013 se introduce un gravamen complementario entre 0,75 y 7 puntos en función del tramo de la base liquidable (RDL 20/2011, de 30 de dic., de medidas urgentes en materia presupuestaria, tributaria y financiera para la corrección del déficit público).</li> <li>Con efectos en 2012 y 2013 se eleva el tipo de retención del 35% al 42% de las retribuciones que perciban los administradores y miembros de los consejos de administración (RDL 20/2011, de 30 de dic.).</li> <li>Se incrementa a 33.007,20 euros el importe de los rendimientos del trabajo para poder anticipar vía retenciones la deducción por inversión en vivienda habitual (RDL 20/2011, de 30 de dic.).</li> <li>Con efectos en 2012 y 2013 se elevan del 15% al 21% las retenciones de actividades profesionales y rend. del trabajo derivados de la impartición de cursos conferencias, etc.; desde 2014 el tipo de retención será el 19% (RDL 20/2012, de 13 de jul.).</li> </ul>
<u>RETENCIONES DEL CAPITAL</u>		<ul style="list-style-type: none"> <li>Con efectos en 2012 y 2013 se eleva el tipo de retención del 19% al 21% (RDL 20/2011, de 30 de dic.).</li> </ul>
<u>RETENCIONES DE ARRENDAMIENTOS</u>		<ul style="list-style-type: none"> <li>Con efectos en 2012 y 2013 se eleva el tipo de retención del 19% al 21% (RDL 20/2011, de 30 de dic.).</li> </ul>
<u>RETENCIONES DE FONDOS DE INVERSIÓN</u>		<ul style="list-style-type: none"> <li>Con efectos en 2012 y 2013 se eleva el tipo de retención del 19% al 21% (RDL 20/2011, de 30 de dic.).</li> </ul>
<u>PAGOS FRACCIONADOS IRPF</u>	<ul style="list-style-type: none"> <li>En la libertad de amortización en activos fijos nuevos se suprime la necesidad de mantener o aumentar el empleo (RDL 13/2010, de 3 de dic., de actuaciones para fomentar la inversión y la creación de empleo).</li> </ul>	
<u>CUOTA DIFERENCIAL IRPF Según año en que se recauda</u>	<ul style="list-style-type: none"> <li>Eliminación de la deducción anticipada por nacimiento de hijos (Ley 39/2010, de 22 de dic., de PGE 2011).</li> <li>Aumentan los tipos de gravamen de la base liquidable del ahorro al 19% hasta 6.000 € y 21% a partir de 6.000 € (Ley 39/2010, de 22 de dic., de PGE 2011).</li> <li>Deducción de un 10% por la realización de obras en la vivienda habitual que contribuyan a la eficiencia y el ahorro energético para contribuyentes con una base imponible inferior a 53.007,20 euros (RDL 6/2010, de 9 de abril, de medidas para el impulso de la recuperación económica y el empleo).</li> </ul>	<ul style="list-style-type: none"> <li>Se elevan los tipos de gravamen hasta 2 puntos para rentas superiores a 120.000 euros (Ley 39/2010, de 22 de dic., de PGE 2011).</li> <li>En la libertad de amortización en activos fijos nuevos se suprime la necesidad de mantener o aumentar el empleo (RDL 13/2010, de 3 de dic.).</li> </ul>
<u>IMPUESTO SOBRE LA RENTA DE NO RESIDENTES</u>		<ul style="list-style-type: none"> <li>Con efectos en 2012 y 2013 se incrementan del 24% al 24,75% el tipo general y del 19% al 21% el aplicable a las rentas transferidas al extranjero por establecimientos permanentes y a los dividendos, intereses y ganancias patrimoniales obtenidos sin mediación de establecimiento permanente (RDL 20/ 2011, de 30 de dic.).</li> </ul>



Concepto	2011	2012
<u>GRAVAMEN ESPECIAL</u>		<ul style="list-style-type: none"><li>Los contribuyentes del IRPF, IS o IRNR titulares de bienes o derechos no declarados podrán regularizar su situación tributaria presentando una declaración de ingreso del 10% de su valoración (RDL 12/2012, 30 marzo).</li></ul>
<u>PAGOS FRACCIONADOS IS</u>	<ul style="list-style-type: none"><li>En la libertad de amortización en activos fijos nuevos se suprime la necesidad de mantener o aumentar el empleo, para periodos impositivos iniciados en 2011 a 2015; esta norma se deroga en 2012 (RDL 13/2010, de 3 de dic., de actuaciones para fomentar la inversión y la creación de empleo).</li><li>El límite de la cifra de negocios para tener la consideración de empresa de reducida dimensión se eleva de 8 a 10 millones €, y se aumenta la parte de base imponible que tributa al tipo reducido de 120.202,41 a 300.000 € (RDL 13/2010, de 3 de dic., de actuaciones para fomentar la inversión y la creación de empleo y Ley 39/2010, de 22 de dic., de PGE 2011).</li><li>Desde agosto y para periodos impositivos iniciados en 2011, 2012 y 2013: se elevan los tipos impositivos desde del 20% al 24%, para empresas con cifra de negocios igual o superior a 20 millones de euros e inferior a 60 millones, y al 27% si la cifra de negocios es al menos de 60 millones de euros; se limita la compensación de bases impositivas negativas también para las empresas con cifra de negocios igual o superior a 20 millones de euros; y a todas las empresas se les rebaja la deducción del fondo de comercio financiero (RDL 9/2011, de 19 de agosto).</li></ul>	<ul style="list-style-type: none"><li>Con efectos en los ejercicios 2012 y 2013 aplicable a los pagos fraccionados con presentación posterior al 15 de julio de 2012: se aumenta la base imponible con el 25% del importe de los dividendos y las rentas a los que resulte de aplicación la exención por doble imposición internacional; se incrementan los tipos impositivos para las entidades con un importe neto de la cifra de negocios superior a 10, 20 y 60 millones de euros: pasan del 21, 24 y 27 por ciento, respectivamente, al 23, 26 y 29 por ciento (RDL 20/2012, de 13 de julio).</li><li>Se establece para 2012 y 2013 un pago fraccionado mínimo de un 8% del resultado positivo de la cuenta de pérdidas y ganancias (4% para el pago fraccionado vencido el 20 abril de 2012) para empresas con cifra de negocios superior a 20 millones de euros (RDL 12/2012, de 30 de marzo); en pagos fraccionados presentados con posterioridad al 15 de julio de 2012 se eleva el pago mínimo al 12% del resultado contable y se restringen las minoraciones (eliminando la compensación de bases negativas) a los pagos fraccionados anteriores (RDL 20/2012, de 13 de julio).</li><li>Para los dividendos y plusvalías de fuente extranjera devengados en el año 2012 se introduce la opción de su sujeción a un gravamen especial y no integrarlos en la base imponible, el gravamen es de un 8% para los dividendos y plusvalías establecidos en la DA 15ª de la Ley IS (RDL 12/2012, de 30 de marzo), y un 10% para los establecidos en la DA 17ª de la Ley IS (RDL 20/2012, de 13 de julio).</li><li>Para periodos impositivos iniciados en 2012 y 2013 se limita la deducción del fondo de comercio del 5% al 1% (RDL 12/2012, de 30 de marzo).</li><li>Con carácter indefinido se deroga la libertad de amortización (RDL 12/2012, de 30 de marzo).</li><li>Para periodos impositivos iniciados a partir del 1 enero de 2012, en redacción vigente desde abril, no son deducibles los gastos financieros de créditos con entidades del grupo para la adquisición a otras entidades del grupo de participaciones o aportaciones de capital y desaparece la regla de subcapitalización sustituyéndose por un régimen de limitación a la deducibilidad de los gastos financieros a entidades que formen parte de un grupo, y en nueva redacción vigente desde mitad de julio, se limitan dichos gastos para todas las sociedades (RDL 12/2012, de 30 de marzo y RDL 20/2012, de 13 de julio).</li><li>Con efectos en 2012 y 2013 se aumenta la limitación a la compensación de bases impositivas negativas, del 75% al 50% en empresas con cifra de negocios superior a 60 millones de euros y del 50% al 25% en las que su cifra de negocios este comprendida entre los 20 y 60 millones y se reduce el límite anual máximo de deducción por inmovilizado intangible con vida útil indefinida (RDL 20/2012, de 13 de julio).</li></ul>



Concepto	2011	2012
<u>CUOTA DIFERENCIAL IS</u> <u>Según año en que se recauda</u>	<ul style="list-style-type: none"><li>Desde septiembre pasan a tributar las reducciones de capital social y los repartos de la prima de emisión a los socios de SICAV (Ley 39/2010, de 22 de dic., de PGE 2011).</li></ul>	<ul style="list-style-type: none"><li>En la libertad de amortización en activos fijos nuevos se suprime la necesidad de mantener o aumentar el empleo (RDL 13/2010, de 3 de dic.).</li><li>El límite de la cifra de negocios para tener la consideración de empresa de reducida dimensión se eleva de 8 a 10 millones €, y se aumenta la parte de base imponible que tributa al tipo reducido de 120.202,41 a 300.000 € (RDL 13/2010, de 3 de dic.).</li><li>Se rebaja del 5% al 1% la deducción del fondo de comercio financiero y en las empresas con cifra de negocios igual o superior a 20 millones € se limita la compensación de bases imponibles negativas (RDL 9/2011, de 19 de agosto).</li></ul>
<u>IVA</u>	<ul style="list-style-type: none"><li>La recaudación del primer semestre del año sigue afectada por la subida de tipos impositivos introducida en 2010.</li><li>Se rebaja el tipo impositivo del 8% al 4% a las entregas de viviendas realizadas entre el 20 de agosto y el 31 de diciembre (RDL 9/2011, de 19 de agosto).</li></ul>	<ul style="list-style-type: none"><li>Se incrementan los tipos impositivos, con efectos desde el 1 de septiembre: el general pasa del 18% al 21%, el reducido del 8% al 10% y para ciertos bienes y servicios desde los tipos reducidos al general del 21%; se aumenta la compensación a tanto alzado a percibir por la venta de productos naturales: en las explotaciones agrícolas o forestales, pasa al 12%, y para las explotaciones ganaderas y pesqueras al 10,5%; se incrementan los tipos del recargo de equivalencia: el general del 4% al 5,2% y el reducido del 1% al 1,4% (RDL 20/2012, de 13 de julio).</li><li>Se prorroga hasta el 31 de diciembre de 2012 la aplicación del tipo impositivo reducido del 4% a las entregas de viviendas (RDL 20/2011, de 30 de dic.).</li></ul>
<u>IMPUESTOS ESPECIALES</u>	<ul style="list-style-type: none"><li>Tabacos: se incrementa el tipo específico de 10,2 a 12,7 euros por cada mil cigarrillos y en los sujetos al impuesto mínimo sube de 1,83 a 2,34 euros por cajetilla (RDL 13/2010, de 3 de diciembre), que junto a las subidas de precios, incrementa el precio medio de la cajetilla alrededor de un 13% interanual.</li></ul>	<ul style="list-style-type: none"><li>Hidrocarburos: se reduce de 29 € por cada mil litros a 1 € por cada mil litros la bonificación del gasóleo profesional (RDL 20/2011, de 30 de dic.).</li><li>Tabacos: Con efectos desde el 1 de abril se incrementa el impuesto específico de 12,7 a 19 euros por cada 1000 cigarrillos y se rebaja el tramo ad valorem del 57% al 55% (RDL 12/2012, de 30 de marzo); desde el 15 de julio se aumenta la fiscalidad de ciertas labores de tabaco, para evitar el desplazamiento del consumo hacia las de bajo precio, y a partir del 1 de sept. para los cigarrillos se incrementa el impuesto específico a 19,1 euros por cada 1000 y se rebaja el tramo ad valorem del 55% al 53,1% para compensar la subida del IVA (RDL 20/2012, de 13 de julio).</li></ul>
<u>CAPÍTULO III</u>	<ul style="list-style-type: none"><li>Se cede el 100% de los ingresos por tasa radioeléctrica para la financiación de CRTVE, y se afecta el 94% de la tasa de expedición del DNI y el 65% de la tasa de expedición del Pasaporte a la financiación de la FNMT (Ley 39/2010, de 22 de dic., de PGE 2011).</li></ul>	
<u>PARTICIPACIÓN AA.TT.</u>	<ul style="list-style-type: none"><li>Nuevo sistema de financiación: en las entregas a cuenta se incrementa la participación de las AA.TT. en el IRPF del 33% al 50%, en el IVA del 35% al 50% y en los II.EE. del 40% al 58% (Ley Orgánica 3/2009 y Ley 22/2009, de 18 dic., de financiación de CC.AA.).</li></ul>	





**V. NOTAS EXPLICATIVAS Y FUENTES**



Este Informe Mensual de Recaudación Tributaria (IMRT) recoge el nivel y la evolución mensual de los **ingresos tributarios que gestiona la AEAT** por cuenta del Estado, las CCAA y las CCLL del Territorio de Régimen Fiscal Común.

## 1. Medida de ingresos en términos de caja<sup>1</sup>.

Los ingresos tributarios del IMRT se presentan **en términos de caja** y se expresan, salvo indicación en contrario, **en términos líquidos**, es decir, como diferencia entre los ingresos brutos y las devoluciones realizadas. Ello explica que los ingresos tributarios puedan presentar en algunos meses valores negativos.

Los ingresos tributarios también se pueden presentar **en términos de derechos reconocidos**, como se hace en el *Informe Anual de Recaudación Tributaria*, accesible en la sección estadística de la web de la AEAT. A diferencia de los ingresos tributarios en términos de caja, los derechos reconocidos excluyen los ingresos de ejercicios cerrados e incluyen los derechos del ejercicio pendientes de cobro.

Ambas medidas de los ingresos tributarios, caja y derechos reconocidos, se atienen a la Instrucción de Contabilidad de 1991 de la Intervención General de la Administración del Estado (IGAE). Su fuente de información son las aplicaciones informáticas que integran el Sistema de Información Contable de la AEAT.

Las cifras de recaudación mensual de los impuestos reflejadas en el presente informe pueden registrar pequeñas diferencias con las publicadas por la I.G.A.E. debido a los distintos criterios de asignación a conceptos de los importes pendientes de aplicar a Presupuesto en la fecha de elaboración de los informes. Estas diferencias desaparecen en los datos acumulados de diciembre.

Para mejorar su presentación, las tasas que aparecen en los cuadros estadísticos se someten a algunas restricciones. Así, se invierte el signo de la tasa de disminución (o aumento) de la cuota diferencial neta negativa de IRPF o del IVA neto, con el fin de indicar con mayor claridad su mejoría (o deterioro). Por otro lado, se omite el porcentaje en casos de indefinición (se comparan valores positivos con valores negativos) e indeterminación (cuando alguna de las cantidades comparadas o todas ellas son iguales a cero) o cuando el incremento o disminución es exorbitante debido a la escasa cuantía de algunas de las magnitudes relacionadas.

## 2. Ámbito del Presupuesto de Ingresos no Financieros.

El **ámbito presupuestario** de los ingresos tributarios gestionados por la AEAT abarca:

- los impuestos sobre la renta de las personas físicas, de las sociedades y de los no residentes, así como otros impuestos directos incluidos en el capítulo I, salvo las cuotas por derechos pasivos;

---

<sup>1</sup> Ver IEF (2003), *La medida de los ingresos públicos en la Agencia Tributaria: Caja, Derechos Reconocidos y Devengo económico*. Papeles de Trabajo 20/2003. Accesible en la web del Instituto de Estudios Fiscales.



- el impuesto sobre el valor añadido, los impuestos especiales y otros impuestos indirectos recogidos en el capítulo II;
- las tasas y otros ingresos tributarios del capítulo III gestionadas por la AEAT, incluyendo los recargos, intereses y sanciones.

La evolución mensual y anual de los Ingresos No Financieros del Estado (INF), que abarcan los capítulos I a VII del Presupuesto de Ingresos, puede consultarse en las publicaciones de la IGAE accesibles en su web.

Los ingresos gestionados por la AEAT representaron en 2011 el 91,0 por ciento de los INF del Estado, antes de descontar la participación de las AATT.

### **3. Conexión con el Sistema de Autoliquidaciones de la AEAT. Clasificaciones de los ingresos.**

El procedimiento de gestión de los impuestos de la AEAT tiene como núcleo básico un sistema de declaraciones-autoliquidaciones. Este sistema supone que los contribuyentes obligados a declarar según la normativa de cada uno de los impuestos deben determinar la deuda tributaria (autoliquidación) al mismo tiempo que presentan una declaración-autoliquidación en la que consta el código del modelo de declaración, el período de devengo, la identificación del contribuyente y el resultado de la liquidación que el propio contribuyente calcula a partir de los datos económicos y personales declarados.

Cada autoliquidación tiene asignado un modelo diferente de acuerdo al tipo de impuesto y al tipo de contribuyente del que se trate. Por su parte, el Sistema de Información Contable de la AEAT asocia cada modelo o grupo de modelos a una clave presupuestaria. Esta equivalencia entre modelos de declaración y conceptos presupuestarios permite asociar las corrientes recaudatorias con categorías relevantes de contribuyentes (AAPP, Grandes Empresas, PYMES, Grupos fiscales y otras) y, en última instancia, con los flujos económicos que han dado lugar a la obligación tributaria.

En el IMRT las corrientes recaudatorias se presentan en la mayor parte de los cuadros desglosadas por conceptos (agrupaciones de claves presupuestarias) del Presupuesto de Ingresos, como también se hace en las publicaciones de la IGAE, pero, a diferencia de éstas, también es posible encontrarlas desglosadas por modelos y por categorías de contribuyentes. Ejemplos de estos desgloses se pueden encontrar en:

- Los Cuadros 2.4 y 3.3 de Ingresos brutos en los que las retenciones del trabajo se clasifican según la naturaleza del retenedor en AAPP, Grandes Empresas y PYMES;
- el Cuadro de Ingresos trimestrales en términos de devengo, incluido en el informe de los meses de febrero, abril, agosto y octubre, en el que los ingresos se detallan por modelos; o
- el Cuadro de análisis de los pagos a cuenta de Sociedades, en los informes de abril, octubre y diciembre, en el cual los ingresos se presentan desagregados por tipo de contribuyente.



#### 4. Sistema de Financiación Territorial.

La **participación de las CCAA y las CLLL** en los ingresos tributarios se situará en 2012 en torno al 61 por ciento en términos de devengo y se hace efectiva con:

- entregas a cuenta del rendimiento definitivo de los tributos cedidos, distribuidas en 12 pagos mensuales iguales,
- una liquidación definitiva del año T-2 que se hace efectiva en el mes de octubre del año T, y
- desde 2011, se incluyen las liquidaciones mensualizadas a favor del Estado correspondientes a los ejercicios 2008 y 2009.

#### 5. Ingresos tributarios homogéneos.

Los ingresos tributarios homogéneos se obtienen aplicando a los ingresos de un periodo y del mismo periodo del año anterior (meses T y T-12) las correcciones necesarias para mantener la comparabilidad interanual en el caso de perturbaciones producidas por:

- a) Retrasos en los ingresos de grandes retenedores, como los registrados frecuentemente en las retenciones sobre rentas del trabajo practicadas por algunas AAPP;
- b) Cambios en los periodos de vencimiento de la Deuda Pública y en la distribución de las correspondientes retenciones de capital entre los diversos impuestos sobre la renta;
- c) Cambios en la mecánica liquidatoria de los impuestos, como la registrada en 2005 en la liquidación del IVA por operaciones asimiladas a la importación;
- d) Introducciones y desapariciones de impuestos, como la provocada en 2002 por la cesión a las CCAA del Impuesto Especial sobre Determinados Medios de Transporte;
- e) Cambios en el ritmo de realización de las devoluciones medidos como adelantos o retrasos de las devoluciones respecto a una campaña considerada normal o tipo.

Las perturbaciones de los grupos c y d están documentadas en el apartado IV de resumen de cambios normativos. La introducción de los ajustes necesarios para corregir las cuatro primeras permiten obtener la cifra de Ingresos Brutos homogéneos. El ajuste de la quinta distorsión sirve para determinar el nivel de Ingresos homogéneos (netos de devoluciones).

#### 6. Serie trimestral de impuestos devengados.

Los impuestos devengados gestionados por la AEAT se calculan **principalmente** por agregación de los modelos de declaración-autoliquidación y son consistentes, en su evolución temporal, con las rentas, ventas, consumos y beneficios declarados en los modelos.



Las declaraciones-autoliquidaciones en las que está basado el cálculo de los impuestos devengados se clasifican en tres tipos según el signo resultado de la liquidación y de la modalidad de pago o devolución. Si el resultado es negativo o cero, da lugar a una autoliquidación con clave N (Negativa) sin que genere derecho a una devolución. Si el resultado es a favor del contribuyente, puede dejarse a compensar con resultados positivos de períodos posteriores (clave C), dar lugar a una solicitud de devolución (S) o a una renuncia a la devolución (R). Finalmente, si el resultado es a favor de la Hacienda Pública, puede dar lugar a un ingreso (I), una solicitud de aplazamiento (A), un reconocimiento de deuda con solicitud de compensación (P) o una imposibilidad de pago (M). Además, hay que añadir las claves definidas en modalidades de pago específicas, como son las de la Cuenta Corriente Tributaria (clave G para ingresos y V para solicitudes de devolución) y la de los ingresos realizados en formalización por el Estado a través de autoliquidaciones virtuales (clave F).

La forma de elaboración de los impuestos devengados es la siguiente. Para cada modelo de declaración se suman los importes correspondientes a las claves de ingreso (incluidos los de la cuenta corriente tributaria), aplazamiento, reconocimiento de deuda con solicitud de compensación, imposibilidad de pago y formalización. De esta forma se obtienen los impuestos devengados brutos. A éstos se les restan los importes con clave de solicitud de devolución (incluidas las de la cuenta corriente tributaria y minoradas por las renunciaciones) y se obtienen los impuestos devengados netos.

En los informes mensuales de febrero, abril, agosto y octubre se publica un cuadro adicional que analiza los ingresos trimestrales en términos de devengo. Estos ingresos abarcan la totalidad de los impuestos devengados salvo las cuotas diferenciales de los impuestos sobre la renta que se devengan en el ejercicio y se liquidan en el ejercicio siguiente. La fuente de información son las declaraciones-autoliquidaciones, salvo para los datos del último trimestre que son estimaciones basadas en los datos de caja.

En el caso del IVA, además de IVA devengado bruto, las solicitudes de devolución y el IVA devengado neto, se incluye el *IVA del periodo*, que es la variable recaudatoria con relación más estrecha con el gasto final sujeto y no exento. Esta medida no está afectada por las decisiones de las empresas con saldo a su favor respecto a dejar el saldo a compensar o solicitar la devolución, ni tampoco por cambios en la gestión del impuesto como son la consolidación de los grupos de entidades o la generalización del derecho a la devolución mensual introducida por la Ley 4/2008 de 23 de diciembre. En el *Informe anual de recaudación tributaria* esta variable se denomina *IVA devengado en el periodo (DIVA)* y en la estadística anual *Resultados económicos y tributarios en el IVA* el concepto equivalente se denomina *Recaudación del periodo*.

## 7. Representaciones gráficas.

Las representaciones gráficas que figuran en el apartado III responden al siguiente esquema:

- Un primer gráfico en el que se representan, en trazo discontinuo, los ingresos tributarios en millones de euros/mes de los últimos cuatro años. En trazo continuo se muestra la media móvil centrada de dichos ingresos.
- Una segunda figura que contiene, en trazo discontinuo, las tasas de variación anual de los ingresos tributarios en los últimos 7 años. En trazo continuo se ofrece la tasa de variación anual de la media móvil centrada de dichos ingresos.



- Un tercer bloque en el que se incluyen, en trazo discontinuo, las tasas de variación anual de los ingresos tributarios homogéneos en los últimos 7 años. En trazo continuo se ofrece la tasa de variación anual de la media móvil centrada de dichos ingresos.
- La presentación de los gráficos siguiendo este esquema se justifica por las peculiaridades de las series de ingresos tributarios que se caracterizan por una elevada estacionalidad derivada principalmente de:
- la periodicidad trimestral de las declaraciones e ingresos de las PYMES por IVA y retenciones sobre rentas del trabajo y de los pagos a cuenta de las empresas personales;
- la particular periodicidad de los pagos a cuenta de Sociedades, ingresados en abril, octubre y diciembre;
- la concentración en dos o tres meses del año de los ingresos por cuota diferencial positiva del IRPF y del Impuesto de Sociedades; y,
- el patrón temporal de las devoluciones realizadas.

Todos estos factores provocan que gran parte de la recaudación anual se acumule en determinados meses. El primero de los gráficos, en el que se presentan los ingresos tributarios en millones de euros, permite ver la diferencia de recaudación entre los distintos meses. En 2011 esa diferencia osciló entre los 6.207 millones € de junio y los 23.516 millones € de octubre. En comparación con la media móvil anual que figura también en dicho gráfico, se puede evaluar la importancia de cada uno de los meses.

La elevada estacionalidad también impide suavizar las tasas de variación interanual con técnicas en las que se da igual importancia a las tasas de todos los meses. Este tipo de técnicas son las que se emplean, por ejemplo, en el informe mensual de *Ventas, Empleo y Salarios en las Grandes Empresas* (accesible en la sección estadística de la web de la AEAT). A diferencia de éste, el procedimiento adoptado en este IMRT consiste en suavizar primero las series de nivel de los ingresos mensuales (originales u homogéneos) con una media móvil de 12 términos centrada y emplear la tasa anual de esta media móvil como tasa anual suavizada.

Este procedimiento exige previsiones de los ingresos a un horizonte de 6 meses que se obtienen mediante el programa Tramo-SEATS de previsión univariante y teniendo en cuenta las previsiones de cierre del ejercicio. El programa citado, que difunde gratuitamente el Banco de España, es particularmente apropiado para las series de ingresos públicos dada la variedad de *intervenciones* que permite.

## **8. Ingresos por Delegaciones y Servicios Centrales.**

Los ingresos tributarios se presentan en este IMRT (Cuadros 4.1 y 4.2) distribuidos en las 56 Delegaciones, agrupadas cuando procede en Delegaciones Especiales, y los Servicios Centrales.

Como la asignación de contribuyentes a Delegaciones depende del domicilio fiscal, la magnitud recaudatoria de una Delegación no representa necesariamente la magnitud fiscal del territorio de la misma. En 2011 el 47% de los ingresos tributarios correspondían a la Delegación de Madrid, donde tienen su domicilio fiscal un gran número de grandes empresas y retenedores.

Tampoco la variación anual, del mes o acumulada, de los ingresos tributarios gestionados por una Delegación representa necesariamente el dinamismo fiscal o recaudatorio del territorio. A los cinco factores de heterogeneidad



destacados anteriormente, se unen en las Delegaciones las perturbaciones causadas por el cambio en el domicilio fiscal de una gran empresa, contribuyente o retenedor o por los procesos de fusión y absorción de empresas y de creación de grupos fiscales.

Además, los cambios en la mecánica liquidatoria pueden afectar con más intensidad a algunas Delegaciones, como ocurrió en 2005 con las Delegaciones donde se liquidaba el modelo de importaciones y operaciones asimiladas, que, desde abril, dejó de tener importancia recaudatoria.

## 9. Otras informaciones periódicas y calendario de publicación.

Junto con el contenido habitual, en algunos meses la información se amplía para recoger análisis más detallados de determinados ingresos. Está previsto publicar cuadros adicionales sobre:

- (1) Ingresos en términos de devengo, en los informes de los meses de febrero(A-1), abril(A-3), julio(A-7) y octubre(A-13);
- (2) Pagos a cuenta del Imp. de Sociedades, en los informes de abril(A-2), octubre(A-12) y diciembre(A-15);
- (3) Cuota diferencial del IRPF, en los informes de mayo(A-4), junio(A-5), julio(A-6), agosto(A-8), septiembre(A-10), octubre(A-11) y noviembre(A-14);
- (4) Cuota diferencial del Imp. de Sociedades, en el informe de agosto(A-9).

Las fechas previstas de publicación del informe mensual en la web de la A.E.A.T. durante 2012 son las siguientes:

7 de marzo.....	informe de diciembre de 2011
12 de marzo.....	informe de enero de 2012
27 de marzo.....	informe de febrero de 2012
24 de abril.....	informe de marzo de 2012
29 de mayo .....	informe de abril de 2012
26 de junio .....	informe de mayo de 2012
31 de julio .....	informe de junio de 2012
31 de agosto.....	informe de julio de 2012
25 de septiembre.....	informe de agosto de 2012
30 de octubre.....	informe de septiembre de 2012
27 de noviembre.....	informe de octubre de 2012
20 de diciembre.....	informe de noviembre de 2012